盛京時報

陰歷七月十三日　昭和七年八月卅一日

發行人 佐原篤介　編輯人 菊池貞二　印刷人 東光明　發行所 盛京時報社 奉天附屬地

支社 大阪堂島濱通一丁目　哈爾濱道外　大連榮町二番地　長春祝町二丁目

時論

德國政潮與歐洲全局

頃據柏林電傳。德國卜森地方法院。因判處絳衫黨人以極刑。致惹起全國之大風波。政潮澎湃。勢難挽救。事變之來。正未有艾。形響所及。非唯德意志一隅已耳。吾恐全歐各國。亦將受一空前之震撼者也。當一九一八歲。歐戰告終之際。彼德意志。竭其六千七百萬民衆之精神。傾其四十餘年締造邦國之財力。以與數十餘國相搏鬪於四面楚歌之中。最終結果。甚致欲求為城下之盟而不可得。於是明梅端謐者。滔滔皆是。一般黷武之軍閥。以為奴顏屈服。寧大日爾曼民族之奇辱。無寧玉碎。不為瓦全。必與協約國戰鬥至最後一人而後止。然國中之知識階級。與夫穩健之大政治家。獨排衆議。力持「苟踐復越」之謀。忍痛須臾。恃時而動。遂於舉國一致悲痛之下而簽訂凡爾賽之屈服條約。然十四年來。德人以償還賠欵之故。國家財政瀕於破產。而人民之落析離居者。比比皆是。降至最近。其失業人數之可驚。已冠絕於世界各國。據哈瓦斯通訊。刻下失業總額已不下五百三十萬之衆。一般民衆遂漸感覺於同日視為中堅分子的民主黨所持穩妥政策之不適當。而覺者視為偏激思想之極左極右之兩黨。遂大受多數民衆之歡迎。彼極左派(共產黨)當一九二十年之際。在六千七百萬民衆中僅為零數。(四萬餘人)且地區僅限沙爾流域。其所主張乃聯合蘇俄以抗列强。凡以前賠欵。概不承認。然所標榜者非唯不能召國人之響應日有識之士皆掩耳疾走。極「右派之國粹黨人。(即絳衫黨)一般失意軍閥。與退伍將士皆走集於其旗下。戰敗之將猶欲賈其餘勇。以與協約國作最後之周旋。然老誠謀國者。咸以輕舉妄動。易招致亡國滅種之慘禍。以一國而當衆强鄰。何嘗以國家為孤注。故持戰之論。言者諄諄而聽貌貌。

唯近兩年來。國人實不堪協約方之經濟壓迫。勢不得表示同於情極『困獸猶鬥』之謀。從而極左極右兩派之黨員陡增。前此大選絳衫黨獲希特勒氏。所得票數。幾與全德意志民族視為國父之興登堡相頡頏。不第此也。全國絳衫黨且密為正式軍隊之組織。其武力大可威脅政府。近頃希氏更一再聲明。若中央政權不讓諸其黨則退將以武力襲而取之。唯以不肯操之過激。德國政局始能苟安於一時。今此絳衫黨五人因暗殺共黨。而判處極刑。數十黨徒竟至企圖搶牢劫獄。昨日希特勒氏更發表對政府挑戰之宣言(見今日本報)是大局破裂已迫眉睫。不幸德竟因此釀成流血之慘劇。將來勝利。固未能預卜孰屬。然假設中央政權一旦旁於希勒特黨。則德必聯義以抗法。不付賠欵。重整國防。或竟因此惹起二次歐戰亦未可逆睹也矣。

山東博山煤業破產

濟南訊云、本省惟一產煤區、淄川博山兩地煤業、前以日本撫順煤廉價來吾國推銷，致出口斷絕，營業已大受影響，詎意上月博山山水暴發，不惟各礦多被淹沒，無法開採，即由煤礦運煤至膠濟路博山站，商辦輕便鐵路，被水冲毀，積存之煤，亦無法運出，於是博山遂等於完全停業，損失之巨，殊堪驚人，據煤界人談山煤可分大山小山兩種，大山煤質較良，火力亦大，當銷青島上海各大工廠，小山煤火力小只銷內地、大山煤偏距膠濟車站較遠，全仗輕由鐵路轉運，現在不惟輕便路斷，各煤亦多被淹，有五六家資本短少者，因採煤不能運出，積壓資本已完全停業，其他十餘家資本較大者，因一日不打水，機器即淹於水中，故每日僅作打水工作，亦不採煤，小煤山礦距車站較近，未淹者所採之煤，用人力車運至車站，費大而運難平常博山每月出煤三千餘噸，現減少二千噸，每月只餘千噸煤礦商損失既鉅，而兩萬餘窮苦工人亦頓告失業，膠濟路以前博山一站，每月裝出煤三千餘噸，現只裝千餘噸，猶多係以前存積車站之煤，每日損失一萬餘元，將來如存煤運罄，輕便路如就不能通車，或通車而各礦仍被水淹，不能開採，則博山煤運，即將完全停頓，損失更大，本省亦將因煤荒，蓋各煤礦全仗煤運上海銷售，今日煤廉價傾銷，到青島每噸只售八九元，博山煤因膠濟路運費高，成本重，運至青島猶貴於日煤，運銷上海，則成本愈重、愈不能銷、外銷完全斷絕、博山煤礦、將入半破產或歇業，屆時恐山東全省，將全成為日煤銷場矣、各煤礦商以利害切身、現正研究減輕成本，以與日煤競爭辦法，一方已請膠路減輕運費，膠路已允為考慮、一方擬呈請山東省政府准發行救濟券百萬元，合辦發電所，改用電機採煤，藉以減輕成本。

井陘大風災

井陘訊云，本縣自春季播種後，雨水及時，農作物得以生長，目下穀類，均約六七尺之高，豆類滿結豆莢，農民色喜預卜秋收有望，忽於昨日（十八日）午後三時許，雷聲隆隆，電光閃閃，俄而大雨傾盆，繼則冰雹驟至，大如紅棗，樹木有被拔起者，有被折斷者，尤以城內丁字街之古槐一株，被風搖由根部折斷，將對面裕源成之瓦房壓坍二間，適房內無人，幸免傷亡，據事後調查，大樹被拔者有十餘株，（在城附近）田禾經此次冰雹之打擊秋收至少亦減少三成云，任邱訊云，本縣自入夏以來，雨水調和，田禾尚稱茂盛，不意近半月，來連日大雨傾盆，地之窪下者，田禾盡行沒頂，腐爛成泥子粒難獲，更加滹沱河水勢漲發直注縣屬之青洋河，該河東岸，突於日前決口，縣屬麻家塢馬家莊一帶，俗稱河套，地無高下，盡成澤國，大秋絕望，麥苗亦難播種，一般農民，苦不可言，又高陽縣屬之潴龍河，亦在劉家溝決口，任邱城西各村皆被水淹，如青塔常村，白家莊，以至梁溝七間房一帶，足有五六十村，盡成一片汪洋，約計全縣被害村莊，足佔十分之八九云。

財部派員查各省私鹽

濟南訊云，財政部因年來各省鹽稅，多受私鹽充斥之影響，而減收，故欲整理，惟有由取締私運入手，爰派出鹽務稽核所稅警視察員張元秋，稅警股長唐榮滔，平漢路委員周鐘岐（周前充膠濟路委員，漢口権運局長，該権運局現已裁撤，財部因周對各路熟悉，故約其襄助，到各省視察，以憑取締，先查兩淮，經海州而到青島，昨日再乘膠濟車西來，到濟後，晤植藩，對私鹽運銷之路線及其現狀，有詳細之詢問，李植藩在魯二十餘年，對私鹽一切情形甚悉，當一一奉告，並設筵歡迎，今日（二十一日）下午六點四十分，周鐘岐、張元秋、唐榮滔三人又乘平浦二〇二次車離濟赴津，視察長盧境內私鹽情形，再到北平，而後乘平漢車到漢口，視察兩湖畢，即返南京云，

康藏糾紛擬解決方案

南京訊云、參謀本部為解除康藏糾紛，特組康藏研究委員會、鍾體道為委員長，錢沅仲、周明、胡澤循、侯昂、焦德華、李元凱、徐森、池中寬等為委員已擬定解決康藏糾紛方案數種，俟呈總次長核決後，即擬正式方案，電請關係各省派員來京、召集會議、討論實施，

顧維鈞返平

北平訊云中國駐法公使參與國聯調查團代表顧維鈞，今日上午十時十五分偕夫人黃蕙蘭女士由北戴河海濱返平，顧將於下月初與調查團各代表同時離平赴滬，九月五日乘意大利郵船放洋，先赴日內瓦，然後再赴法國就任，至顧若干之說帖結論，日內即可完竣，送交調查團，以作參考。

粵軍勦共匪新策畧

香港訊云，軍訊，贛省共匪自侵擾大庾南雄失敗，精銳損失奇重，現已化整為零，分別潛伏于瑞金會昌雩都興國等匪巢，並在各處設疑兵，藉以淆散劉共目標，而老劉共之師，徐圖發展，劉共軍亦察悉共匪陰謀，對於軍事劉匪進行，慎重將事，而注重於政治工作，對於克復之匪區之善後問題，及地方之組織，積極進行，務使人民得安所業，不致受共匪利用，故最近劉匪軍事，進行甚緩，記者在粵晤余漢謀於政務會，叩以共匪現竄何處，據余語記者，匪自侵擾大庾南雄失敗，已退回興國等老巢，意圖遣兌軍隊進勦，現香翰屏軍長在龍南策劃軍事，而將於日內返南雄，兩廣勦共軍與中央各軍已取得聯絡，贛省共匪不難肅清，本人日內回防云云，

藝海拾零

【歡迎投稿】

祀孔參考（續）（文教部禮教司謹編）

（十三）。灌酒

周禮大行人上公享再裸而酢。侯伯一祼酢。子男一祼酢有之。古時大賓享。皆先攝瓚酒之鬱鬯。灌地後。爵送呈祼鬱鬯之酒灌地。客主人酢酌之。古禮如此。現今一般之祭祀。祇以酒灌地以祭之。

（十四）。飲福

福乃於神前所受之酒。其象形文字乃盛酒之器也。飲福即祭祀後。由神賜福酒。如飲下。神即受福之意義也。此禮古時行之最盛。書經之顧命『太保受祭祀嚌』。

（十五）。脯胙

脯者雖為乾肉之稱。而此脯胙有福胙之意。即受祭肉者有飲福之意也。在周禮中。受祭肉者。即受祭祀之福。而以用之於膳中者也。

（十六）。望燎

古來於廟之祭饗。皆在庭中燃薪而照衆人。故謂之庭燎。其後成為例典。至唐凡大中小祀。均設燎壇。今之文廟所用望燎。蓋此意歟。然而今之文廟。祭其供祭之祝文帛饌等。僅以焚之。照明之義失矣。庭燎若為照明之用。則後世秉燭燃燈。皆為代用之物也明矣。

（十七）。犧牲

漢高祖過魯始設太牢。以祀孔子太牢即牛羊豕是也。日後太牢雖用於文廟祀典。而後漢明帝永平二年。祀周公孔子以犬為牲。桓帝元嘉二年。在春秋之享禮中。有犬酒之禮例焉。金州文廟之丁祭春秋二仲。正享必用太牢。四配哲位則用小牢（羊豕）。今則小牢廢矣。

（十八）。毛血

每祭犧牲貴乎純潔。將毛血取出。掘地而瘞之。即告純潔之意也。

（十九）。神樂

禮記文王世子篇中『春夏學干戈。秋冬學羽籥皆於東序』。干戈者。武之舞羽籥者文之舞也。

同書中又言『凡釋奠者必有合也』云云。若從宋儒所云。則舞與聲須相合也。在釋奠之中。自古即音樂與文武之舞並用。而孔子廟之釋奠中。六佾軒懸之樂。始用於南齊武帝永明三年。明之憲宗成化十二年以後。八佾之舞始採用之。至世宗又改為六佾。滿順治十三年用樂章六首。舞六佾今民國則採用六首。八佾之祀典焉。

樂章自古即屢屢變遷。順治十三年頒布國學之舊樂章。凡迎神咸平之曲。初獻寧平之曲。亞獻安平之曲。終獻景平之曲。徹饌咸平之曲。與送神咸平之曲等採用之。而至乾隆六年。改為昭平。宣平。秩平。叙平。懿平。德平佑平七章。國學中採用之。在闕里之文廟中。迎神昭平之章。初獻宣平之章。亞獻秩平之章。終獻叙平之章。徹饌懿平之章。送神德平之章。共六章採用之。今金州之廟所用者。即闕里文廟所用之樂章。是即當時各府州縣學中所用者也。然而郡縣祀時所用之樂。乃明洪武二十六年頒布天下之大成樂。非乾隆六年所起始也。民國三年所定迎神昭和之章。初獻雝和之章。亞獻熙和之章。終獻淵和之章。徹饌昌和之章。送神德和之章。歌詞亦與之稍異矣所謂八佾之舞者即舞之隊行為八人共八行為六十四人所謂佾者。即行數人數有相同之行列之意。故文舞與武舞各三十二人。文舞又名曰文德之舞。右手執羽。左手執籥而舞之。羽長約二尺之木柄。附以約三尺之雉尾。籥約一尺八寸之竹管。有六孔。為笛之一種。武舞又名武功之舞。左手執干。右手執戚。干即盾。戚即斧。以木為之之物也。

（二十）。祭器

祭器固不必一定而普通有左列之數種。

爵　豆　鐙（燈）　登　簠　爐（爐）

樽　燭台　簋　俎　毛血盤

篚　祝版　盥盤　籩　罍勺

新詩　歡迎投稿

露草　（海沙）

冷清清的夏晨。
寂靜靜的原裡，
這莽莽的野草，
滿披着昨夜的珠滴，
× × ×
一株株的小草喲！
幾滴冷綠的玉液，
是上帝僅有的賜與，
這分內的美酒喲！
你該當盡量的飲吹，飲吹！
× × ×
一陣微風掠過，
水銀般的珠兒滾落，
這分內的幾滴也被剝奪了！
奈何！奈何！
八、八、一九三二

孤舟中旅客　（逸名）

雲海滄滄，
燦星幾顆，
玉船般的一輪明月，
顯北孤子逆舟。
看不盡雲霧變幻，
岸底的深處，
密佈着很厚的濃雲，
順逐着綠波流流娜娜，
閃出了披髮至肩的時裝少女
一慢語，
郎莫心焦，
姿撫水波，
慰君心窩，
□
茫茫的海洄，
是何處來的女郎？
俯首自問孤身旅客，
征舟上何嘗有過知心伴侶！
攜同着共吟着，
秋月，楓花，
□
今夕是何夕，
濛濛的雲霧，
還偷偷爬來幾顆小星，

闞潮洗代胞姪甸堯緊要聲明

啓者於七月二十七日上午六時自號義勇軍之土匪四百餘名攻入距盤山縣城極近地方闖入闞甸堯父闞朝俊之住宅興隆村地窩舖字號明德新當時堯父朝俊嫡母方氏及十二歲之姊姊明善均被土匪擊死所有一切財物搶擄已空計損失盤山縣小胡蘆頭後報領河淤地照全分明德新西壩外後報領河淤地照全分裴家台自置上則地照全分吳家屯自置河淤地照全失河北土坑地契損失河南土坑地契損失河北縣街河南沿房地照損失河北日日新房地照損失自置孫化東失福合棧房地照損失自置何柏岩臧子耕裴家台金字第二十號一二十一二十二二十三二十四三十四共六號地照全失齊興武盤山縣街房地照一張蘇品一房地照一張李老玉高家屯房地照一張侯秀波兩棵樹房地照一張侯正坤房地照一張侯振鐸房地照一張馮文魁太平庄房地照一張孫福文陸家屯房地照一張侯廣太房地照一張侯止太房地照一張以上房地照均被匪搶去無論落在何國人手概作無效除呈報省長公署盤山縣署備案補發新照外所有被匪搶去之房地各照即時作廢無論何時如有發現者即以通匪論以上損失之地照係已記憶清楚者其餘記憶不清楚者仍有凡遇闞姓明德新之房地照無論已否聲明均作無效特此登報聲明

大同元年八月三日

奉山鐵路管理局啓事

為聲明事茲有營口永世街商號正興源保得王慶恩承租本路營口葦塘地畝拖欠租金現大洋九百二十三元八角三分至前民二十年十月二十日交清承還保條一紙於事變遺失此項保條無論落於國內國外任何人之手一律作廢特此登報聲明

滿洲建國紀念大賽馬

九月十日（星期六）　十一日（星期日）　十二日（星期一）
十七日 星期六　十八日 事變紀念日　十九日 星期一
雨天順延　抽籤於賽會最終日施行之

入場彩券 彩品
一等 金票貳萬圓 一枚
二等 金票參千圓 一枚
三等 金票壹千圓 一枚
四等 金票五百圓 一枚
五等 金票五十圓 八枚以內
自一等至四等 有袖賞
與一等當籤號碼之末字同其末字之入場彩券一律退還金票二元

彩品入場券代賣所
服部商店 電話二四九三
西尾洋行 電話四五三七 城內電話二三五三
榮商會 電話二三七四
吉備商會 電話二九八一
七福屋 電話二三〇一
森洋行 電話二〇三一

社團法人 奉天競馬俱樂部 電話四三四七

奉天大賽馬

八月三十日 星期二　三十一日 星期三（雨天順延）

勝馬投票券（單勝式 複勝式 各金三圓 十五圓）

彩品 入場彩券 金壹圓
壹等 金八百圓 一枚
貳等 金二百圓 一枚
參等 金五十圓 一枚
四等 金拾圓 八枚以內

社團法人 奉天競馬俱樂部 電話四三四七番

恭頌駐二岔河鐵道守備隊騎兵第五營營長孫廣興

所屬官兵之德政查本埠地當哈長鐵路之中心商業繁盛特於青紗障起時盜匪充斥搶綁時聞本年自孫君率官兵填駐以來迄已數月舉凡維持治安防禦匪患無不悉心籌畫防患未然以致敗傳之匪訊均未得逞並時率官兵四出進剿到防以來席未暇暖是以遠近之股匪多被殲滅行軍時紀律嚴明秋毫無犯當用民間之物品均係從優給價軍行所至有口皆碑我境商民現呈安謐之狀現者均係孫君之賜也感激之餘 藉報頌德扶條縣七區公民師文成等同啓

大連秋季大賽馬

◎入場彩券 每日開彩（頭等金壹千圓（景品券壹枚）貳等金三百圓（景品券壹枚）三等金壹百圓（景品券壹枚）四等金五拾圓（景品券壹枚）五等金參拾圓（景品券拾壹枚以內）
附帶彩票入場券為金壹圓，於每賽發售之，依彩票入場券返還章程還付之
◎勝馬投票券（單勝式金五圓 複勝式各金貳拾圓）

開催日
八月廿七日（星期六）　九月三日（星期六）
八月廿八日（星期日）　九月四日（星期日）
八月廿九日（星期一）　九月五日（星期一）
每日午前十時開始（雨天順延）

◎於大連郊外星個浦競馬場
社團法人 大連競馬俱樂部 電話三二五三番

竹馬洋行啓事

啓者敝店此次以神戶市竹馬洋行為滿蒙之總經理在左記之處開幕運來高等呢羢嗶嘰及日本毛織公司優良呢羢嗶嘰並附屬品等開始發售敝店直接販運英法製品推銷於日本業經三十餘年「竹馬之舶來品」已有定評最高等之品質花樣新奇最為流行並且更與日本毛織公司特約販賣該公司之製品素稱呢羢界最優良標準品近來技術進步製造之高等品較舶來品無何遜色敝店為最優秀日本毛織公司製品特約店因生產量大價格低廉品質優良保証染色牢加以諸好條件獨特薄利主義務希格外惠顧近日發行第一回冬季貨樣豫約即希惠顧為荷耑此以表開幕披露之忱即頌
日祺

大連市大山通六十三番地
竹馬洋行華商部

洋服界諸君注意

呢羢嗶嘰商新張開幕
招募冬季材料貨樣豫約
第一回貨樣於八月下旬發行
如用冬季材料貨樣者即書寶號名稱蓋章急速函示為荷

日本毛織公司總經理
舶來高等呢羢直輸入
大連市大山通六十三番地
竹馬洋行華商部

日本營業所
神戶市神戶區元町通三丁目
東京市京橋區銀座四丁目
大阪市東區安土町四丁目
京都市蛸藥師通麩屋町西入
電話長三四〇五番　振替口座大連一三三七番

本報設立長春支社啓事

逕啓者敝社以新京為中央政府所在地各界消息極為重要社務方面亦漸繁冗故除原有分館仍舊繼續辦外已於本年五月一日在頭道溝設立長春支社採訪新京方面新聞以及對內對外一切事宜恐未週知特此聲明

地址 長春頭道溝祝町二〇番地　電話 長二五一七番

三井物產株式會社 奉天出張所

本店東京市日本橋區二丁目一番地　資本金壹億圓（全額拂込濟）　奉天市大西關

辦理品目
大豆 雜穀 豆餅 鐵道用品 自動車 電氣 其他機械類 建築用品 洋灰 砂糖 紙類 麻袋 麻系 五金 木材 化學肥料 工業藥品 各種食料品 紅茶 海產物 羊毛 毛織物 中國靴 地下足袋 人絹 織物 其他雜品
保險 火災 海上 自動車 各種保險

電話 所長二五五〇 穀物二五五〇 保險通信二〇三五 穀貨二二一二 雜物二〇七七 會計四三六八

日本決心
內田外相之言明

【東京三十日聯合電】內田外相本日（三十）在衆議院預算總會、關于蘆田代議士質問聯盟對策及滿洲問題、之答稱如左、

滿洲事件好轉、尚不能具体的說明、好轉係屬事實、但此問題之解決、一以不容易此許評論其結果」日本對滿政策、在國內之商民確乎支持之決心、世界諸國、亦漸次認識日本之態度、故聯盟總會、確信日本能有利進展、雖世界有所批難、日本有澈底貫澈主張之決心、至關于美國艦隊之集中太平洋、日本無抗議意思、

德國議會亦將解散
皮特拉一派態度强硬

【柏林二十九日電通電】德國首相巴本、國防相朱來爾、赴諾伊開克以前、於本日與國粹黨首領皮特拉秘密會見、向皮特拉、提供副總理及普魯西首相之地位爲條件、提議最後的妥協、皮特拉對之、即時拒絕、並言明除無條件交讓內閣外、無妥涉餘地、因之巴本首相、決定解散議會、向諾伊開克大總統報告似亦承認署名解散命令、

駐滿全權大使隨員
廿九日由外務省發表

【東京二十九日聯合電】外務省于二十九日發表、派遣滿洲特命全權大使隨員如左、

外務書記官　栗原正
任大使館一等書記官
大使館一等書記官　富井周
任外務書記官
公使館一等書記官　松島鹿夫
任大使館一等書記官
大使館一等書記官　栗原正
同　松島鹿夫
派遣滿洲任特命大使隨員

湘省虎威亦流行

長沙訊云、湘省本年夏季、天氣異常酷熱、雨量極少、打破歷年未有之紀錄、因是疫癘流行遍及全省、其最重而死亡率最多者、爲衡陽、邵陽、茶陵攸縣、醴縣、大庸等地、衡陽疫症、在兩旬以前盛行、現已稍減、大庸近日最重、該縣城區一帶、發生兩車瘟疫、一爲痧症、一爲虎列拉、染痧症者十可救二三、染虎列拉者、十難救一、旬日之間、總計死亡數百人、縣署獄囚、亦多疫亡現正購備救急藥水散發、打掃街道、西洋油石灰、以期避免、然迄未稍殺、沅陵、常德虎疫雖會發現、但不甚烈、長沙爲省會之地、疫亦盛行、以北城湘春路一帶、爲最利害、數日之內、死亡七八十人相聞、於是市民有迎正神驅瘟鬼等迷信之舉、城南、城東、城西各地、殊鮮發現、將來能否蔓延全城、則不可知、半月以前、四路軍總指揮部軍醫處據報、湘省東南各縣、疫症流播、組織防疫隊三組、防派軍醫、携帶藥品、馳赴疫地救濟、第一組赴桂東、酃縣、第二組赴瀏陽、平江、第三組赴茶陵、攸縣、同時國府水災會衛生防疫組、派徐醫師來湘、組織巡迴隊、出發資湘各縣診救疫民、日前又轉赴衡陽一帶工作、昨又由衡陽轉赴湘鄉、湘潭、寶慶各縣診治、又據湘水災善後委員會之請、特加派醫師王世均率同看護多人於前日抵省、寓湘水災善後會、昨日出發郴州、耒陽、永興、宜章等處、巡迴診治、此爲各縣疫癘發生後之防治情形、至省垣方面防疫工作、連日在積極進行中、已由省政府、四路軍總部、省會公安局暨各醫院各慈善團體、共同組織『長沙市防疫委員會』、推定省會公安局長彭灼爲委員長、並組設防疫醫院、該會於八日正式成立、一面呈報民政廳備案、一面擬具經費預算書、共須六千九百餘元、呈請省府核發、同時該會並組織診治、消毒、檢疫、宣傳等隊、分赴城廂內外工作、並由公安局令飭偏僻醫院、如遇染虎疫之人、即送就近各醫院、及防疫醫院救治、聞日來各醫院收容染有虎疫者甚多云、

魯北遭水劫

故城訊云、入夏以來、各地霪雨、山洪水汜、更迭爲虐、交通被其阻絕、民人受其蹂躪、不知何日始止、乃運河又突以決口聞、並釀成扒堤械鬥慘劇、死二人、傷六人、恩武二縣百數十村、已成澤國、平地水深六尺、舟楫可自由往來、樂陵海豐等縣、聞亦有波及之虞、茲誌始末情形於後、運河決口、地點在武城城外半里、俗名沙河頭、坍陷約十餘丈、水勢洶湧、澎湃有聲、向東面滔滔流去、武城縣城、已被水包圍、內外交通、皆恃舢艘、城牆之上、東派人輪流梭巡、以防意外、蓋城牆已變成防水堤矣、此次被災、計有黑虎大屯等十八村、淹沒田地約百餘頃、至決口原因、據調查、係岸上多沙質所致、此項沙土、推吸水而易坍防水工程、按諸該地水流力量、殆非打洋灰鐵筋堤岸、不足以收效也、只因該均村莊居民、皆吝惜金錢、不肯事前加以防護、而例年決口、水退後、仍以沙土填平草草了事、以故頻受水災、此次決口地勢、西高東下、黑虎大屯等村之東、有道館、賈家佛堂等一百餘戶村合築土堤一道、長約百餘里今黑虎大屯等村、既被水災、乃思扒堤洩水、使其東下而免積水之害、道館賈家佛堂、有各屯等百餘村、探聞運水決口、即召集有關係者百餘村、協商完善辦法結果每有地百畝之家出一人、共得五百餘人、乃手持快槍棍棒戈矛之屬、齊集堤上看守、以防扒堤者、該堤長百餘里、分爲八段駐守、每段駐守者七八十人、有驚互相爲助、看守數日相安無事不意至十一日、運河仍漲、黑虎大屯等村見水續漲不止、恐有不測、經數次集議、決扒堤乃於十二日黎明分設大小船十餘進攻、又恐衆寡懸殊、不能得手、乃用調虎離山計先以大船滿載持械之人、與之委蛇、虛張聲勢、後又以小船載扒堤者以往、而收實效、守堤者見有扒堤者、即鳴槍告警、各段聞聲咸集遂開火、正酣戰之際、同見水已流入、守堤者知堤已被扒、毀守亦無益遂聯合退卻而去、扒堤者見目的已達亦即收兵而回、一場惡戰、遂告結束、結果只賈家佛堂一村死二人、尚有被傷者六人係不詳、堤被扒掘以後、守堤者聞何傳告、各村居民、不分男女老幼、即全體動員、籌備水居船隻、只故各地石灰蘸刀、銅油等、皆行售罄、釘木之聲、晝夜不斷、又該地土性肥美、加之今年雨水及時、大田因較他地爲佳、高粱穀子、再待十餘日即能收穫、今功虧一簣、故各村居民、莫不痛心落淚、現正收割將熟之秋禾、以免水至被淹、雖未成熟割之、以喂牲畜、衣聊勝於無也、牲畜之類、因水患格大落、故赴該地販賣牲畜者、大有人在、每逢集市、牽驢馬而走者、絡繹於途、堤既被扒、水遂灌入、武恩二縣一百餘村、因無險可守、除修造船隻外、據聞擬在四女寺鎮東半里、寧家王地方、將長城堤、破一口、使水遞減東流、以灌樂陵海豐等縣、而減本地積水、如此事實現被災者更不知凡幾、現被災區域、總計恩武二縣、共計一百二十餘村、受水面積、達六百餘頃、現水之速度、每日爲十二里、計程本月十七日可抵四女寺鎮、（按四女寺鎮在故城東南二十里）、

日政府與政友對立
政友提案難以妥協

【東京二十九日聯合電】政府對政友提出之兩案、爲謀成立妥協、打開難局、岡田海相二十八日夜、與首相柴田書記官長堀切法制局長官等熟議結果、二十九日朝、與首相會見後、更與鳩山文相森恪岡田豫算委員長等進行協議、但因政友會態度强硬、無讓步之餘地、一方農相亦固執不屈、無何等解決之曙光、如按此狀態推移、則陷於通過政友提出法案否決政府案之運命、但政府已不作此外之努力、對前途放任、以待國民之批判、

【東京二十九日聯合電】政府因政友會對兩案之態度、依然强硬、二十九日朝、岡田海相之妥協調停、亦卒歸泡影、與政友無互讓之餘地、已呈顯明之今日、政府亦中止一切諒解運動、同時政府原案、結果、政友會爲對政府提出之米穀關係二法案中、否決米穀應急資金案、對於米穀需給資金增額案、加以修正、無論如何、決定貫徹主張、政府爲謀在貴族院顚覆政友會之主張、抱最後之望、今後擬對貴族院開始作更猛烈之諒解運動、同時貴族院究竟態度如何、今後委員會之重點、應移於該院、

日政府決對議會策

【東京二十九日聯合電】政府在本日臨時緊急閣議、決定奏請會期延長三日間、關於對議會策、協議結果、意見一致如左、

一、米價問題、農相既反對政友案、政府支持農相、如政友會對政府案否決或修正、途交貴族院、貴族院質問政府所信時則表明反對意向、如修正案通過貴族院時、則另決定政府之態度、

一、對各友會提出之負債整理組合中央金庫法案、雖屬反對但政府提出之負債整理組合各法案中、關於資金、承諾或種種程度之增額修正、

汪精衛演說

【南京二十九日電通電】汪精衛本日二十九在中央黨部紀念週演說如左、

日本開始積極的襲擊熱河、爲日本之所謂大滿洲國出現、原係包含熱河之意志、若中國一度喪失熱河時、中國即將滅亡、無疑問之餘地、吾等對于日本侵略熱河、不能阻止、過去軍隊腐敗達於極點、例如四川、已徵收各稅、在民國五十年、雖然余不咎既往、此後須極力改革軍隊、政府與軍隊、努力連絡、

堀切長官
訪秋田議長

【東京二十九日電通電】堀切法制局長官、本日午後一時三十分、赴下院議長室、訪見秋田議長、協議延長會期問題秋田議長擬靜觀今日之議事進行狀態後、預定明日、將延長會期向政府回答、

政友會强硬派主張
或促三大臣即辭職

【東京三十日聯合電】政友會內部、因政府不同意政友會主張之今日、黨出身之高橋三土鳩山之大臣、對于違反黨議政策表明同意、即時無留任內閣之必要、迅速實行辭職、爲黨當意見漸呈有力、

日義務教育補助費

【東京二十九日電通電】關于政府所提出之義務教育費國庫補助金、增額千二百萬圓之市町村立小學校費、臨時國庫補助法案之委員會、滿場一致照原案可決、

蔡廷楷乘飛機赴漢

【南京二十九日電通電】蔡廷楷與宋子文同行抵京、午後二時、因蔣介石之電召、乘飛行機赴漢口、

安東男逝世

【東京二十九日聯合電】退役陸軍大將安東貞美男、二十九日午前一時三十五分、在牛込私宅逝世、享年八十三歲、

大黃河將永除水患
冀豫魯派工程師赴德試驗

濟南訊云、黃河爲華北大患、垂數千年、近年以來、冀豫魯三省、因河床日高、爲害尤烈、年靡鉅欵、治河者僅能防修、苦無治本辦法、每遇堤岸衝決、淹沒田廬、無歲無之、恩格爾爲德國著名教授、畢生研究治河、著作甚多、爲治河專家、現年已八十餘、精神不衰、近年來正在研究治理黃河、以貢獻中國、水災救濟會朱慶瀾及李協和、電知冀魯豫三省徵求意見、其試驗費旅費等、請三省分担、各任七千元、並薦工程師李賦都赴德、與恩格爾共同試驗、以期回國後如法治導黃河、爲一勞永逸之計、三省均已贊同、覆電請其照辦、現省府又接國府救濟水災會函送來編印之緣起一份、對恩格爾之經驗及研究治黃經過、詳爲述說、未並有三省派李賦都赴德之定約原文、省府常會時、提出討論、議決交河務局茲將其緣起錄之如下、

緣起　黃河爲害二千餘年、自漢迄今、治河之書、汗牛充棟、而河之不治、今猶昔也、豈吾國不乏聰明特達之士、對河工具有卓識長才、而無專門研究、雖邀一時之成功、輾轉數年、河患仍昔、前功盡棄、國家經濟損於是者、不知凡幾、人民生命財產、毀於是者、不知凡幾、故研究治河爲最急最要之圖也、近代水工規模之大者、多先之以試驗、治河亦然、其法先以天然流勢、以及其挾帶泥沙之輕重、依例設比以爲模型、治導規劃、亦按比例、設施其間、而以觀其效用之若何、及河流變更之情態、於是有所得、則以爲實施治導之標準、數十年來試驗之效、彰彰大著、於是水工試驗場之設遍不下數十處、裴禮門遊歐遍訪之、嘗爲之記、而倡其用於美國、而試驗場之鼻祖、則特萊斯丹教授恩格爾氏是也、氏今年近八十矣、治河名家、多出其門下、素以研究黃河爲志、孜孜研討不倦、其所著制馭黃河論、見鄭牧伯譯本、裴禮門二十餘年、蒐集關於黃河資料、自華遊歸、返歐訪之、相與討論黃河之治、見沈君怡治河之商榷、民國十二年、氏年七十、嘗欲來華、遊歷黃河上下、以中國內亂未果、民國十七年、導淮委員會成立後、當聘恩格爾氏爲顧問工程師、氏以病衰電謝之、繼改聘方修斯、方亦氏之高足、方來華氏宅、無日無之、方來與其親來等也、方修斯來華半年、於贊助導淮計劃之外、兼研究治河、其書尚未刊行、方氏與恩氏對於治河之見解、大同小異、其不同之點、在恩氏則主以縷堤束水、刷深河槽、在方氏則以固定中水位爲主、二氏往來函件、互相討論者甚多、其函須俟異日發表、方氏教授於漢諾佛、亦對治黃河之策、亦自行試驗、恩氏最近則更進一步、倡爲大模型試驗之法、利用天然流水、故造之以爲試驗之模型、其地點則選擇巴燕邦奧貝那赫谷瓜很湖之南、約一公里、其創設爲一九二六年合力經營者、有德國政府、巴燕邦政府、及威廉帝公司、名其試驗所曰水工及水利試驗場、而以恩氏主其事、開辦以來、以試驗解決水工大問題甚多、一九一年十月恩氏來函、附贈該試驗場刊物數種、且曰、予對於黃河之興趣、始終不衰、最近以裴禮門及方修斯之來相質論、益觸研究興致、故場爲用天然流水、作水試驗之首創、昔年對黃河雖曾與特萊斯丹大學作種種試驗、而迄未得有如是大規模之設置、貴國人士、對治黃河當較鄙人爲尤切、此良機也、望勿失之、予答之、盛稱其試驗場設備之優點、合乎試驗黃河之用、且日現敝國政府、方組織一黃河水利委員會、俟該會成立、即與相商、委託以試驗治河之事、

公函　一九三一年十二月十四日恩氏繼來函曰、承十一月十二日大示、敬悉不棄、以瓦痕試驗場、合乎黃河試驗之用並允作試驗準備、幸甚、此試驗所欲證明者、爲縮狹堤距之究否能刷深河槽、而因以降落洪水面也、欲達此目的、依鄙人之見、應將此間現有之灣曲試驗場槽長一〇〇公尺寬、二五公尺者、均改爲造爲直槽、兩岸各以相距十一公尺八公尺及五公尺之防洪堤界之、在此槽中、應以按合黃河實在情形含泥之氣量注入、試驗槽之坡度、應作特別試驗以定之、此間有現成木槽、以供此項試驗須俟低水約當五公分水深時、現實尙澱槽底、水深稍過於是、堤質卽能浮起爲度、至試驗河床、先爲平衡之槽形、横斷面式床底、敷以四零公分厚之河泥、岸坡爲一比一、以混凝土一薄層覆之、河堤以混凝土爲之、灘地以鐵質之土爲之、不與任何護覆、

中水位及洪水位時、河床底所輸下之泥沙質、皆收集於一塘、至其浮游之泥沙質、則隨流而去、其他設備詳情、參觀一九三一年二月出版予所著之水土試驗報告、本試驗場對中國附託之試驗事、願盡義務、不收酬勞、惟試驗設備及工作費需約一萬六千馬克、本年四月間賜下、以便早日著手、最好中國政府能派工程師一人來此、共同試驗、期限約需百日、並請方修斯教授參與、恩格爾日、此函寄滬時、予正以父喪在籍、及再來滬、乃商之於黃河水利委員會、朱委員長子橋、請設法襄成此舉、省政府合力担任試驗費、並爲派李賦都前往巴燕、參作試驗、繼得三省覆電、深予贊荷、並允分任費川、李賦都爲漢諾勿大學畢業、工程師方修斯之弟子、民國十七年回國、先後供職於重慶市政府瀘簡馬蹄巴縣段工程局、三姓東北水道工程局、導淮委員會華北水利委員會爲工程師、現任西安市政府工程師、最近恩氏來函、一九三二年六月八日、謂治導黃河試驗預備工作、已經起始、請促李賦都來德、此其經過情形也、現李賦都擬於本月十日以前啓行、

定約　一、三省會派李賦都工程師前往巴燕奧具那赫與瓦痕湖水工及水面力試驗場合作治導黃河試驗、二、所有該工程師來往川資、及駐德旅費、由三省政府担任、三、該工程師到德、即與該試驗場定一合同、填寫四份、代寫署名、寄呈國民政府及三省省政府、四、試驗費定爲一萬六千馬克、五、試驗經過情形、及其結果、由爲該工程師詳爲紀錄、完全譯爲中文、刊印分呈國府及三省省政府、暨內政部及其他與水利有關係之政府機關、六、此約由該工程師簽名分寄三省政府存案、

森總務奔走

【東京二十九日電通電】政友會森恪、本日午後零時二十五分、赴海相官邸、訪見岡田海相、有所懇談、

【東京二十九日電通電】森恪於二十九日午後一時二十分在院內與鈴木總裁會見、報告會見岡田海相之顚末後、協議打開議會策、

天津日界炸彈事件
中國側回答無誠意

【天津三十日電通電】關于中原公司之炸彈事件、日本側提出抗議、天津市長周龍光、因南京政府之指示、向日本側送達左記迴避責任之逆襲的回答、

中日双方、爲維持安寧、適當措置擲彈團體之活動、日本租界與中國街之安寧、各自維持、若此種狀況下、中日間發生不祥事件之場合、當然由日本側擔負責任云云

日本議會延長會期

【東京二十九日聯合電】政府于二十九日午後四時、在院內大臣室開臨時緊急會議、協議結果、決定會期延長三日、岡田海相因代理首相、於四時五十分參入宮中奏陳、經裁下、以官報號外公佈、

日上院對米穀法案

【東京二十九日聯合電】以政友會提出案爲中心、政府對政友之對立、成爲不可迴避之形態、綜合貴族院各派意見、關於米穀法改正、以爲廢止北率米價、有助長投機之虞、爲一時而廢恒久等、實屬不可、此說甚爲有力、縱否決政府案、通過政友案、但送交貴族院時、其結局駿難逆睹、前途惹入注目、

印度關稅決定增徵

【錫穆拉二十九日聯合電】印度政府、基于關稅調查會之報告、對于英國以外之綿製品、決定即時增徵從價稅二成一分二厘五毛、提高爲五成、

日議會再延長困難
政府向上院運動諒解

【東京三十日聯合電】政府鑒於衆議院議事進行狀態、決定會期延長三日、奏請日皇裁決、此料定在衆議院豫算案及重要法案之審議、三十三十一兩日、可全部完竣、貴族院之審議、大體二日竣事、但如各重要案之審議、會期不足、認爲由於更延長會期、通過確實時、似考慮做照護憲內閣當時、最大限度、延長一日、亦屬不得已、但再延長、爲暴露政府不明之一大醜態、政府尙發生責任、故政府爲謀九月二日以前、通過諸案、擬努力運動貴族院之諒解、

空軍赴豫南炸匪巢
徐源泉督剿洪湖賀段殘匪

漢口訊云、徐源泉廿一日由岳口赴仙桃鎭、督率左路軍圍剿洪湖賀段殘匪、劉建緒朱傳經定廿二日由潯乘德和輪來漢、航空四五六等隊飛機奉蔣介石令、逐日飛豫南轟炸匪巢、蔣令各軍對於襄河南北岸、先行肅清、以免殘匪竄逸、三軍仍分三路搜剿、又鄂省財政全恃挪西湊、苟延政治生命、而負担仍日益加多、據財廳最近統計、自本月份起每月收支不敷、仍達一百五十萬元左右、故總司令部每月籌措之六十四萬元剿匪費（川軍十萬元在外）實屬太無把握、惟有誤戎機、決卽日具文呈請總司令部、請示辦法、至開源之方、目前實談不上、卽以整理稅收而言、在匪共未完全肅清以前、亦難見諸實效、本年鄂中各縣、年成豐收、如共匪宵滅、襄河貨運暢通、稅收自有起色、可望漸入佳境、又軍息皖西第七第十二各師奉令由鄂頭集渡潛河西進徐匪搖師抵河口集、協剿烏龍廟洪家集之匪中央軍陣線、已展至潛河西岸、連日有戰事、六安各鄉鎭、有走匪派人投誠中、軍民死傷甚衆、又閩省十九軍區沈兩師、已到達龍岩上杭永定三縣、決卽總攻長汀赤匪、蔡廷楷因前方軍事正進展、暫緩返福州、總部黨政會印製告匪區民衆書及射列各二種、二十一日交航空第四隊、定二十二日飛各匪區散發、喚醒各地民衆來歸、何成濬廿一日晚謁蔣介石、報告鄂中剿匪情形、定廿二日晨飛岳口督剿洪湖殘匪、蔣令禁各軍擅提路欵、何成濬令各軍限期放還扣車、沙市來人談『賀匪攻沙市、十三日起、十八日止、經四十八師援兵開到、始由章華寺潰竄、現正追剿中』、

黃紹雄返桂

上海訊云、港電、李宗仁晤黃後、昨由港返省、孫鏡亞養（二十二）日抵省、黃紹雄漾（二十三日）午後五時乘大明輪返桂、先在梧州晤白崇禧代表韋雲淞後返容縣、料理私事畢再轉邕晤白、

鄂東要區安全收復
黃安農村破壞籲請振濟

漢口訊云、鄂東爲赤匪主力所在、有第十、十一、十二、十三、七十三暨獨立第一等師、連同赤衛隊、號稱五萬餘人、巢穴在黃安七里坪等地、以河口邊呂王城黃陂站爲前進根據地、企圖以少數部隊、截斷平漢綫南段交通而以大部攻佔麻城宋埠黃陂以進窺武漢、一月加黃陂血戰、七月間麻城久圍、及平漢路之迭被破壞、皆實行此計劃者也、蔣總司令因特採取穩紮穩打之有效方式以張印相軍三十、三十一兩師、及郝夢齡師、固守麻城至黃陂一帶地區、另以陳繼承衛立煌兩部重兵、配置於平漢路之東側對黃安七里坪方面之匪、成一弧形之包圍、繼佈置就、乃緒於本月九日、開始總攻、時駐豫綏靖主任劉峙、派張訪馬鴻逵各部、先期向擾皮河東新店双場鎭一帶、攻擊前進、次第佔領各地、予赤匪以重大之威脅、總攻第一日、陸繼承部、即由宣化店南進、衛立煌部由原陣地進達蔡店夏店長興嶺、盤踞河口鎭黃陂站之股匪、見國軍節節進逼、大起恐慌、衛陳兩部、卽於第二日作猛烈之攻擊、衛部分兵三塔、一經姚家集、一經劉家集、四姑墩、一經蔡店、向河口鎭進逼匪受三面閩剿紛紛潰退、是役斃匪三千以上俘獲尤多、當激戰之時、河東鎭東北隱匿之匪、劈來應援、官軍乘其不備、進出夾擊、幾盡將匪殲滅、殘匪乃竄向黃安、仍據涼亭岡至東岳廟一帶、作最後掙扎、衛部既佔河口鎭、乘勝追擊、十二日午後、分別將黃安城外之羅家砦凉亭關半邊店洪店一帶高地、悉數佔領、十三日晨、各部隊協力攻城、城丘要隘、先後被砲火所燬、匪因死傷過多、咸無鬥志、各軍仍奮勇攻擊、午後二時、北門被衛部李默庵師攻破、一時城中秩序大亂、殘匪狼狽出城、向東北潰退、是役俘匪數千、獲軍川品無算、當衛部圍攻黃安之時、陳繼承部已次第佔領黃陂站呂王城華家河陡沙河郭家新店等處、向七里坪匪巢圍剿、及黃安攻下、士氣益振、十三日陳部與匪接觸、劇戰至一晝夜、赤匪受創極鉅、十四日陳部李玉堂師、首先攻入七里坪匪巢、殘匪匿於東北高地、陳部現正在搜索中、日內即可解決、查黃安七里坪河口鎭均爲鄂東北要區、淪於匪手、凡八閱月、防守工事、佈置甚嚴、此次官兵攻擊、未及數日、即次第收復、數萬之匪、一日奔潰、誠非始料之所及也、蔣總司令據報後、即通電各軍、勉以繼續奮鬥、並申明赤匪決非强敵、自能以寡擊衆、以少勝多、原電略謂、此次收復黃安、我第六縱隊擊破當面數萬之衆、確報係匪之第十、第十一、第十二、第十三、第十四等師、及獨立一師、並赤衛隊獨立團營等、總共不下六萬餘人、其第十一師號稱鐵軍已被我消滅殆盡總共斃傷匪衆一萬八千餘人、僞政府當時迫令黃安縣城、每家派壯丁二人、專爲抬送傷亡之用、現東岳廟南北、迄黃安縣一帶、尙屍橫遍野、由此可見土匪決非强敵、只要我能奮鬥、自能以寡擊衆、以少勝多也、望各努力、盡殲醜類、克奏全功云云、該縣旅省同人會、特呈綏署、請撥巨欵、先行賑濟、原呈述黃安民衆疾苦、慘不忍聞、爰誌如下、『竊屬縣黃安、自民國十六年經共匪蹂躪以來、雖迭經派兵淸剿、而匪勢仍日盛一日、終令滋大、縣城淪爲匪窟、四鄉化作赤區、農村經濟、破壞無餘、社會倫常、隳敗已盡、老弱遭其荼毒、壯健供其犧牲、農器鑄爲戈矛、耕牛充作食品、連村廬舍、悉付殘灰、大好田園、鞠爲茂草、死者殘骸斷體、委棄荒坵、生者轉徙流離、苟延喘殘、蕭條四野、不聞鷄犬之聲、黯淡千村、空有鼠狐之跡、其受禍之烈、不僅爲吾鄂之冠、實亘古未有之奇災、全世界未經之慘劇也、現值大軍圍剿、匪患計日可靖、惟收復之區、顆粒無存、生機斷絕、若不急籌鉅欵、實地賑濟、則哀此孑遺、何所託命、素賴鈞座痌瘝在抱、飢溺爲懷、對此流亡、尤爲矜憫、敬懇迅撥鉅欵、沛爲霖雨、登之袵席、同洗此瘡痍、俾得共上春台、同登夏屋、並請派幹員、迅往發放、瀝誠請命、乞賜垂憐、無任屛營待命之至』

西康戰事
暫停消息

成都訊云、川康軍進占德格後、藏番退守悶拖、狼狽不堪、現金沙江東岸已無敵踪、各縣全爲我軍收復、刻正派員安撫、由川康軍總部委王亞齋爲德格縣知事、陶碩新爲鄧柯縣知事、蕭謙爲白玉縣知事、羅行章爲石渠縣知事、已分往各縣接任、前德格縣土司多吉、亦被委爲各縣團練督察、以便保民、至前侵入青省邊地之番軍、現因川康軍大獲勝利、兼顧不暇、青軍乘機反攻、已將番軍擊出青海、與川康軍完全取得聯絡、俟川康整頓部隊畢、卽計劃進攻、將來由青軍出玉樹以搗昌都之背、川康軍則分南北兩路追擊、現南路金沙江西岸番軍早退、人民已紛派代表請川康軍進駐北路敵小部、在窩拖大部集同嗇、將拖寧靜山脈以抗我、此地如得、即可不戰而克昌都、惟達賴受此巨創、極爲恐慌、爲保留將來餘地、已迭電中央請求和議、以康藏交涉、早經中央責令劉文輝總指揮負責主持、故近日又一面派代表向川康軍余旅長松琳請求派員交涉議和、余旅長已電劉總指請示辦理、故川康軍雖準備完妥、因此尙未渡河西進、聞川康軍之意、只須達賴果能眞心輸誠悔過、亦可予以自新、但以完全恢復西康失地、爲議和先決條件、如不成、決仍貫澈始終、痛予再擊、以圖國防而免騷擾云、

津浦路
新購車輛

津訊云、津浦路局爲整頓路務、添購新車各輛、已跌誌前報、茲據辦事處確息、路局此次係向美國批訂、計機車十二輛、二三等客車二十四輛、貨車一百二十輛、鐵悶車六十輛、高板車六十輛、上列各車、均係太平洋式、價値略高、但極耐久、其二三等客車及全部貨車、早已運到、貨車安全交浦鎭本路機廠裝配、其高板車業經全部裝竣、於昨日（二十一日）上軌應用、按南段煤運繁忙、曾以車輛不敷應用、特向北寧路借用數列、刻自置貨車裝竣、已撥交南段、替代運煤、抽出借車交還北寧、一俟悶車於下月內裝好後、再編列貨車數列、則負責運輸開始時、不致無車可運、客車亦由該廠裝配、約月終可完、機車則尙未運華、刻下全路共有機車九十餘輛、藍鋼車三列、並客貨車等、漸可足用、整頓客貨行車、爲當然之事、至更改客車行車時刻一節、因有聯運關係、未便實行、增開車次、係另一問題、目下全路收入、每日約四萬餘元云、

法部修改
法院組織法

南京訊云、司法行政部次長石志泉談、我國法院組織、原爲四級三審制、茲將簡易庭撤銷後、乃成爲三級三審制、即地方法院、高等法院、最高法院三級三審、是整個之法院組織多不適合、決將法院組織法、詳爲修改、已在着手、俟修改完竣、即呈由行政院交立法院審核、通過施行、又謂、各法院法官將從嚴甄別考核、並將修改民刑訴訟法、力求完善、

三晉天災

太原訊云、（二十日）夜、此間又大雨、汾河水漲、又決口丈餘、幸經守堤官兵、急加搶堵未出險、汾河水位、至今未落、險象未退、守堤官兵、日夜梭巡、晉南河東屬卅三縣、至今尙仍苦旱、赤地千里秋禾、棉花、多已枯死、但沿汾河各縣、均遭水災、正太路沖毀處現仍加緊趕修、工程已完大半、本週內可全路通車、全省汽車路、多已修復、近又被雨所毀、最近無通車希望、

世界珍聞及其他

海內珍品

山東教廳購買保存 濰縣陳氏歷代古物

山東濰縣金石家陳簠齋所藏、皆國內孤品、聲聞中外、惜後人不繼先志、年來散佚殆盡、毛公鼎售徐世昌轉押外國銀行、萬印樓有古印萬顆、以四萬元在津抵押外國銀行、現亦接洽出售、索價九萬元、盛傳已簽約、此外刻尙有磚瓦石刻十類計(甲)秦漢瓦二百九十四件、(乙)漢魏六朝磚一百零八件、(丙)齊法貨泥錢范一百二十八件、(丁)周秦有文字瓦片一千六百六十九件、(戊)漢代有文字甎沿十四件、(己)六朝瓦造像一件、(庚)周秦兩漢陶器三十八件、(辛)六朝有文字造像座廿件、(壬)石磬二件、(癸)元磁罐一件、合裝廿三箱、又自周秦至明歷代錢幣共一千四百八十九個、共裝一箱、亦將出售、事爲省教育廳所聞、派圖書館長王獻唐往查屬實、遂與陳家商定、收歸公家保存、磚瓦石刻給價二千七百元、錢幣給價三百元、由敎育預備費項下撥三千元購買、上項皆具有文化學術歷史重大價値、世界所無、爲晉古物在文字學上數百年來最大貢獻云、

前監察院長趙戴文 剃度受戒爲僧

前監察院長趙戴文、與黨國元老吳稚暉、聲望最著於中國、趙爲閻錫山心腹、亦晉派之中堅、閻氏百政、皆由趙所謀劃、故談閻者、無不先談趙也、自辭職監察院長後、態度消極、九一八事起、趙對國事、甚爲悲觀、乃離太原私邸、潛居郊外深山古寺、殆及最近、趙竟實行剃度、出家爲僧矣、爲表示虔心禮佛、並在太原著名古剎十方院受戒、知者無不傷感、閻錫山曾屢行勸阻、卒歸無效云、(上圖趙氏)

救窮無限制！ 不納稅欠房租 法國之新政令

巴黎電法國新勞工部部長但力朱氏就任以來、對於失業救濟事業、非常注意、最近爲增進救濟效能起見、特將以前各種限制、一律取銷、以前失業者須失業一百八十日後始有領取救濟金資格、以後則一遭失業、立可向當局呈請救助、又此後凡一星期中祗有三天工作或不滿三天者、亦得向當局酌領救助金、又以前失業者如其家人有相當工作、則當局不加救助、以後則以每個人爲單位、一人失業、一人卽得享失業救濟之權利、新勞工部部長、但力朱氏、最近致函新司法部長請其注意、凡房主控告失業房客無力繳付房租者、其訴狀概作無效、不加受理、且照法律規定、房主不得驅逐失業房客、但力朱氏又將與財長談判、要求此後失業者如無力付稅、一概不加控訴、得按照各人情形酌量予以全部或一部分之豁免、又但力朱氏對於藝術家著作家雕刻家以及其他智識勞動者之救助、刻正在計畫進行、蓋此等人之工作無固定性、隨時有失業之虞、而若輩又自高身分、不屑領取救助金、或引以爲恥、故對於若輩必需有特殊辦法、刻但力朱氏正在與兩大智識勞動團體磋商妥善辦法、但力朱氏又主張發給救卹金之地區、應以各失業者日常工作之區域爲準、又當局對於失業人員之錄用、宜按照失業時間之久暫而定先後、失業較久者儘先任用、又氏對於八小時工作制、決計厲格施行、

汪精衛寓中 青年自縊

汪精衛上海法租界私寓花園內、二十日晚十時、突有一年約念五六歲之靑年男子、穿白紡綢反領襯衣、西裝褲、平頂髮、以麻白繩自縊於樹上、腳下遺有舊皮鞋一雙、經巡捕瞧見後、將屍送同仁輔元堂、以無親屬認領、已送第二特法院檢驗、法院當派檢驗官鄧葆蓀往驗、結果驗得確係自縊身死、據識者云、此人曾與汪等參加革命、汪長行政院、卽向其謀事、迄數月不得、致生厭世之念、最近更以生計困難、始出此下策、

吉樸賽皇帝 使族人摩登化 禁止買賣婚姻

美國底特律電云、吉樸賽人之帝王斯泰斯坦萊、爲使其族人之習慣摩登化、斯氏爲紐約大學畢業生、短小精悍、年歲甚輕、彼對其族人之第一道命令、爲永遠停止在婚嫁中將女兒賣於出價最高者之惡習、至於男女之衣服、亦應改穿常裝、斯氏語人『余希望能見吾族之所有青年皆受教育、以商業及專門職業代替舊有之算命、鍛銅及販馬等營業』、斯氏爲多年來第一次被選任帝王之平民、彼在最近選舉時、共得八千票、

景山憑弔紀

故都景山的風光、確是別具佳境、不見有嶙峋的石壁、不見有潺湲的流泉、但圍繞山坡的、生着許多蒼萃的古柏、夾雜於古柏中、生有許多繁茂的野草、走路一過、古柏裏可聽若蟬噪、野草中可聽若蟲鳴、一番淸寂的況味、令人神往、

記者因爲尋找登山之路、便信步東行、約百餘步、見有石級堆成的山道、方欲攀登、猛然間看若一個石牌、上書鮮明的紅字曰『明思宗殉國處』、本來遊覽景山、必須看看思宗殉國的遺跡、可是山還未登景還未遊、便先逢着這悲慘的碑碣、把遊興差不多打消了大半、

一見這碑便前行幾步、走到碑的近旁、詳爲觀察、該地是老柳一株、繞以短墻、據傳思宗當年、卽在該樹下縊死、我徘徊許久、感覺思宗不像在三百年前縊死的樣子、因而不斷的想若、當時朝臣如何猜忌、黨派如何傾軋、所謂挺擊紅丸移宮三案、鬧個天昏地暗、再加上連年天災、所以李自成就得勢了、崇禎死去、李自成作了皇帝、乃因爲陳圓圓的關係、引得吳三桂請淸兵入關、梅村詩、『太息六軍皆縞素、衝冠一怒爲紅顏』、卽是描寫這段情事、今日的山河、與明末相差無幾、論實說、並不希望於無可如何時、有誰來殉國、與後人添一種憑弔的資料、只求不賣國、不藉外患來爭意氣、卽算够了、

予愉感了一回、仍繼續前行、在途中逢見、兩個亭子、亭子以外又逢一個半摩登的女郞、除此別無所見、直到了山巓的方亭上、因爲該地有茶寮一處、始見些遊人、予見有茶寮、便照例呼童泡上香片一壺、寬衣而坐、

這個茶寮、因爲在景山上、所以也算很高了、北平全景、一覽無餘、街中討厭的烟塵、與乘車馬往來的名利客、都看個淸淸楚楚、卽是許多丹垣碧瓦、綠樹青林、亦皆瞭如指掌、最耐人領略者、卽是遠看北海風景、在景山上、可望見其水波漾漾、荷葉飄搖、更合看見低雲籠樹、叢森含烟、一片茫茫的景色、直不啻天上廣寒宮闕、眞令人沈迷不返、天氣正是新秋、好風襲衣襟而過、涼爽莫名、小坐茶寮、

因尙欲西行、乃循路而下、沿路又見兩亭與前所見者相同、然都歲久失修、柱欄傾圮、不勝悵惘、予由西路走去、更繞山後一行、見古樹愈爲繁多、野草愈復茂密、然從不聞人語嘈雜聲、男女嘻笑聲、絕似一『窮得仙源訪隱淪、漸來深處漸無塵』之情景、斜陽西下、予乃緩步而歸、總結起來、就算乘興而來、盡歡而返罷、

張獻忠七殺碑 人觸則生禍患

成都縣署東偏、高垣圍之、垣內有明末流冠張獻忠七殺碑、上覆以亭、局封甚固、相傳張獻忠據成都、稱大西國王時、自製聖諭刻於石、文曰、『天生物以養人、人無一善以答天』、殺字七、今碑已殘缺、臥亭中、人逼視之、輙遭不祥、偶觸之、禍尤烈、兇惡之氣、死猶未散、實理之不可解者、然至今未聞有冒險人、以窮其究竟耳、

影星財產調查 賈波林最富飛來伯次之

荷萊塢電云、倘本州財產評價人所發表之一九三二年數字果爲正確、則賈波林實爲電影領域最富有之人物、此滑稽明星所存股票債票約値七百六十八萬七千五百七十元、他人欠彼現金共爲二十萬五千元、彼尙有汽車一輛價値七百七十元、史璜生惟一課稅之物爲一金製豎琴、估價三百五十元、嘉波之汽車値價二百二十元、彼之債券、登爲十二萬二千零十元、飛來伯有六十九萬八千六百九十元之債券、陸克裝設物品値價十萬二千九百四十元、證券十七萬四千四百五十元、彼尙有一値三十四萬一千元之家庭、

飛來伯不久來華

荷萊塢電云、昨年在遊歷世界中曾遊訪中國及日本之美國者名電影明星飛來伯、今日宣稱、彼不久將再往中國、飛來伯並稱彼於本週卽將起程赴華、彼之影片公司人員、並不隨彼同行、但飛來伯又謂、如彼在中國見有能在中國攝製新片之可能性時、彼卽電召公司人員赴華、

小科學 自造各種橡皮物

硬皮硫橡！是一種含量硫黄的、用較高溫度長時間加熱的橡皮、牠失去彈性、變成角質、對於電氣爲良好的絕緣體、牠的主要用途就是造電氣器具、並且牠非常的光澤美麗、不受各種藥品侵蝕、所以牠能製造裝飾品與各種用具是很好的

(三)橡皮的製造

橡皮糊！製造橡皮糊、亦屬於橡皮工業的一科、有多數工廠、專門製造此物、製法、先將橡皮混合各物、然後投入器內攪拌製成糊漿、裝在罐內發售、方子、橡皮管修理糊、伯拉橡皮二磅半、偏蘇里、半加侖、松樹油、半品脫、哥羅地恩、半品脫、(小試驗可以照此比例減小)、用途、可修補車胎氣管水袋等、又可塗補橡皮防水布、

橡皮管！製法、將哥羅仿半品脫置於大口的玻璃瓶內、加入切碎的生橡皮四英兩、用塞子塞好、等十幾分鐘、橡皮溶化了、(未完)

燕京掌故 廣和居

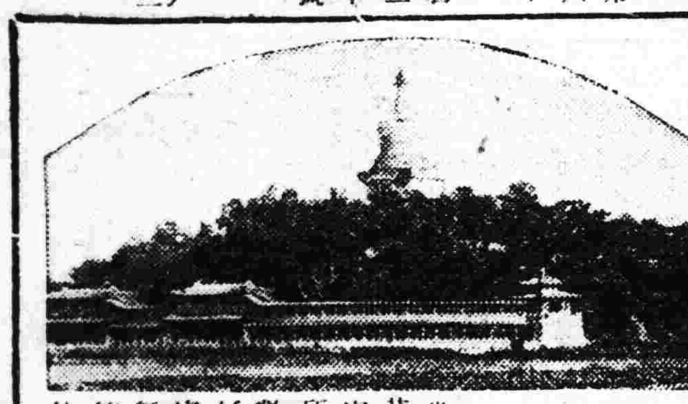

廣和居、位於城南北半截胡同、肆不甚宏敞、特以歷史名蹟見稱、道光初葉、海宇承平、民物雍泰、其時京朝鬰紳之彥、咸寓城南、官政既閒、紛華未啓、士大夫所以消磨退食光陰者、不外乎數間湫隘僕陋之酒肆、同官知好之娛樂於是、京曹外簡與外官入覲者之酬酢亦於是、食價旣廉、又無須付現金、雖至年節索賬、亦僅償其少而不必全付、(此據肆中老傭所說)故人咸稱便、與溫沙鍋居同爲北平古肆也、而彼之顧客爲王孫惡少、則名不雅馴、不爲搢紳先生所道、無能以證史跡、此之顧客爲京曹官、京曹官多文學之士、由此遂騰之詩什、駸駸與汴京之樊樓頡頏史乘矣、夏孫桐感舊詩注有云、道光以來名士文酒之會、接跡於此、何子貞先生居巷南、而以爲外庖、詩孫觀察曾與論四世之交、言舊債上溯六七十年、亦不相計論矣、廣和居之所以重於一時、更以其能代表南人居北勢力、大抵北人之勢力瀰漫於內城、起居服御飲饌之風尙、且有與南人始終格格不入者、南人雖北、而必自成一種社會、自保一種風尙、自植一種勢力、昔王肅不飮乳酪(見洛陽伽藍記)而毛修之能爲南飮人食(見魏書本傳)知南北飲饌之殊風、自古不免、迄於今日、南食遂喧賓奪主、此雖區區一節、而廣和居之關係南北勢力消長之機、不可謂不巨矣、肆中最著炙人口之南肴、曰潘魚吳魚江豆腐韓肘陶菜、夏氏感舊詩注幷詳及之、韋炙多傳自南士、或標其姓氏、潘魚者燿如太史炳年也、吳魚者潤生中書均金也、江豆腐者韻濤太守謝昀也、近日韓力畬部郎授以鍋燒豬肘、亦足追配、號曰韓肘、昔陶鳧薌侍郎有淸蒸肚塊、號曰陶菜、不始於廣和居、今獨留遺製、他家皆絕響矣、五柳魚卽宋嫂遺法、廣和居之營業狀況具於歷年册籍細加檢閱、知其股東爲山東中姓、人口甚多、須一一均分、下至店傭、亦須按股分息、亦百年中經濟制度之可研究者也、錄左列一段以概其他、

庖人孫積岫同治四年起身、股一成四厘五、若賺錢少、按一百五十千、不爲長支、工資六千、五年、分二十三千四百零四文、六年、分三十九百零五文、

雇主與傭工關係如此、殆亦所由能歷久不敝也、今舖掌郭春華、出身學徒、親覩數十年中變化、堅苦之餘、益以精厲、雖當舊京擴豢之日、或終能支柱其間、不負創業垂統者之苦心也、當創肆之初、僅有今日之門屋、其後屢加充拓始具規模、然大抵猶是百年舊風、據郭君所談、燭奴易爲電炬、鍋盔代以瓷拌皆彼親見、試出其故器陳而觀之、眞如溫夢、茲爾一肆、而百年間陳跡歷歷可尋、撫齒念而動幽情、舍此更何之矣、(上圖燕京北海風景)

盛京時報出版各書

文藝叢考
東三省古蹟
遺聞續編
定價大洋一元

皇帝東巡
哀史
定價大洋一元二角

大東門外
內科 大東醫院
電話三三四六

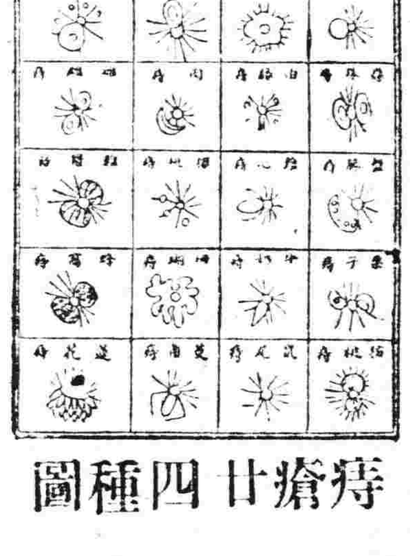

痔瘡廿四種圖

中醫論痔漏一門、分爲二十四種、雖分門別類、然得病之由、不外乎風、濕、燥、熱、醉飽入房、筋脈橫解、精氣脫泄、熱毒乘虛下注、或憂思太過、蘊積熱毒、憤鬱之氣、致生風濕燥熱、四氣相合而成、如結腫脹悶成塊者、濕盛也、結腫痛如火燎、二便閉者、大腸小腸熱盛也、結風盛也、肛門閉繞、搔癢破裂、便結者、火燥也、有生於肛門內者、或外者、初起成瘰、不破者爲痔、破者爲瘻、日久而出膿血、黃水浸淫、淋漓不止者爲漏、結在肛門而成硬核者、管長數寸、痛苦難忍、因循不治則正氣一衰、其發更厲、夏氏化痔土龍散、乃係世傳、主治痔漏一症、百發百中、萬用萬靈、並不受刀割之苦、其管硬核、自消永不復犯、

夏氏化痔土龍散功效
以上各症初得之時最好服夏氏化痔土龍散、頗有特效、有服一料斷根者、有服三料而始見效者、不過得病之輕重不同、體質各異、服至痔核或漏管斷根爲止、外痔已破者、卽用夏氏化痔膏擦之、內服夏氏化痔土龍散、痛止腫消卽可全愈矣、

夏氏化痔土龍散服法
每日服兩次、每次由半包至一包白水送下、忌辣性、未破結核者、必須服夏氏化痔土龍散、倘如已破成瘡、敷此膏無效者、內中濕熱太盛、速內服夏氏化痔土龍散外敷藥膏奏效神速也、

夏氏化痔膏用法
先將患處、用硼酸沫洗之、藥綿花擦淨、然後再塗此膏、此藥在北平施送數十年、治愈者何止恒河沙數、近年來原料大漲、迫不得已、而收藥資、一料兩大袋、大洋十元、半料一大袋、大洋六元、外埠函購者加寄費兩角、奉天大西關陶然里廿二號門牌一三三號
夏福興堂啓

張夢九大醫師特效藥
平熱散主治 肺胃蘊熱 瘟疹咳嗽
消痛散 各種痛病 疾痢泄瀉
嬰兒福 內熱食積 瘦弱少食
寒痛膏 腹疼痛痛 溫經却寒
摩雲水 點云翳 暴發火眼
特聘 著名嬰兒專家醫師 張夢九 馮蘊季 應症
住址小西衚衕堂下頭寶慶堂
【代理店】大西關信源長 中街吉順隆 日本站福增合 大南關大德祥 大西邊門外寶康藥店 大北關恆興源 鐵嶺縣東關寶春堂 大東關同興合 日月摩雲水眼科專點內障外障各種眼病 寶慶堂總批發處

一貼就好 其效如神
歐消化琥珀瘰癧膏
專治各種瘰癧未破者貼之即消已破者貼之生肌長肉每貼一元双料二元詳細說明函索附郵票一分即寄不悞
奉天馬路灣苗圃對門
歐消化謹啟

補血 精血素 强壯
精血生命
鶴齡千載、鹿能長生、而人爲萬物之靈、壽僅七十、古來稱稀、良可悲也、實因人耗三神、夜損三精、精血耗盡、而無補救之力、此爲精血虧損縮短生命之最大原因也
主要成分
精血素取壯健動物體內之生命素及胃液原素脾臟素腦汁原素分泌原素副腎素黃體素等用化學提取其精華以生理學製成精血之原素補人身體內最爲需要
主治病症
精血双虧 精液好盡 精神減少
幼年早婚 房事過度 頭暈目眩
力腦疲乏 夜不能眠 以及婦女
久不受孕 子宮寒冷 赤白帶下
贈送長生不老術函索者附郵票一角即寄
定價 大小盒 現洋五元 二元七角
奉天中街路北 普克德藥業商行

敬啓者敝行於九月一日爲一週年紀念之期謬蒙各界人士源源惠顧實深不勝榮幸之至今爲酬謝惠顧諸君起見由此紀念之日起凡所經售東西兩洋各名廠出品之成藥一概減價八扣新聘著名醫師診治病症醫藥等費完全免收僅收掛號費一角如注射九一四及一千二百零六等每針僅收大洋一元淸血藥每針僅收大洋一元望惠顧諸君勿失機是幸
奉天城內中街中間路北普克德藥行

轉瘦爲胖返老還童
劉玉麟君之肖像

未服精血素以前瘦弱之狀態◆已服精血素以後強壯之狀態

逕啓者敝人生性淸虛崇仰聖教深知煙酒之爲害毒人最甚因以研究理善以資戒已而戒人忝身體素弱神經衰損近又謬選以副會長之職因匡協會務因此積勞身體日漸衰弱坐則腰痠頭重勢必倚斜行走四肢無力氣喘盜汗後見報章而購服精血素果然功效確非他藥可比諸症全瘥矣飲水思源特將未服精血素以前與已服後小照二頁寄上祈登報端以表謝忱此致普克德大藥行台鑒
聖道理善研究會東北第一分會副會長 劉玉麟啓

救急、對症、養青
神効奇應
小兒良藥
樋屋奇應丸
主効 五疳、癇攣、氣絕、發熱、疱瘡、麻疹、夜泣、吐乳、青便、中毒、胃腸衰弱……其他虛弱症
不論體質如何之嬰兒、只若對於母親有眞愛與認識、則本藥既可導其入於康健之域。
藥價 自二角至十元 加大包一元
大連浪速町 通用千代田 總經理處 賣藥會社
大阪天滿 發售元 樋屋合資會社

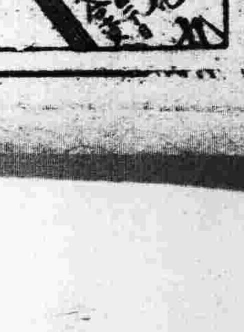

7—C—3

戒煙
迅速的 緩慢的 如意的 舒服的 安全的 歡喜的 完善的 滿足的 保險的 可樂的 永久的
二日完全戒除 七天安全忌好 精神永久照常 不受絲毫痛苦 百病太然不犯 心中非常愉快 老幼皆可入院 癮與病一齊治 永久不想煙抽 如再吸煙嘔吐 担負完全責任
看護週到 入院方便 戒費極廉 函索簡章請附郵票
奉天省城大西門外 振華醫院

注意
本院開幕一週紀念院規規定 午前施診 午後營業 無論貧富 分文不取 藥費從廉 對于注射各種藥針 減價一半 救護難產 產婆收生 對於各種重症列下 花柳淋病 橫痃便毒 肺病 吐血 骨折 癲癇 經血不調 久不生育 各種疑難大症 均有神效療法

威德洛布
跳舞場
奉天浪速通四四番地
日電話四二五〇號
票價
晝（自午後二時至五時） 金二角
夜（自七時至十二時半） 二角五
研究科
爲初習跳舞者計，特爲敎導舞式，午前自十時至十二時，午後自五時至七時，每以一小時爲單位，其學費▲一次一元，▲一週五元，▲半月八元，▲一個月十五元，▲如五人成一班，同時報名時，原定學費爲七十五元，但暫行克已，扣減爲五十元。

資本金壹千萬圓
營業科目
一、海陸運輸及運送
二、倉庫營業
三、代辦及保證行爲
四、包辦勞力
五、委託買賣業
六、直接運送關於貨金之供給
七、關於前各項一切之業務
國際運輸株式會社
專務取締役 築島信司
本社 大連山縣通一二一番
電信略號タイレンマルウン 電話代表番號三一五七番
振替金口座大連七八番、郵便私書函大連局一三三番
滿洲各地 其他主要地點設有支店及出張所並取扱店

營業品種
醫藥、化學藥品、成藥、工業藥品、硫酸、硝酸、鹽酸、衛生材料、硫黄、滑石、揮發油、酒精、各染料等發售、其他酒花、蒸溜水、純硫酸、各軟膏類、各片、藥製造販賣
各種藥種貿易商 山岸十全堂
奉天浪速通八番 電話二五五二番

感謝眼科聖藥（琥珀光明丸）

前濬陽地方法院登記處書記員唐宗寅君來函云英美大藥房大鑒敬謝者敝人於去春偶患目疾初起不甚爲意漸至雲翳遮睛視物不明且觸怒時發因火即犯歷經中西醫治迄未見效終日憂悶不堪其苦因閱報章載有貴藥房自製內服眼科聖藥琥珀光明丸專治男女老幼遠年近日一切雲朦翳障暴發火眼等症閱悉之下不勝欣喜隨至貴藥房購買一盒試服六日果然見效連服數盒月疾若失而翳障盡去光明復原矣斯誠不愧眼科聖藥敝人感佩之餘敬申數語以鳴謝忱
○謹將定價開列於後琥珀光明丸六日用量大洋一元用二日者四角
○總售處奉天大西城門外電車站英美藥房

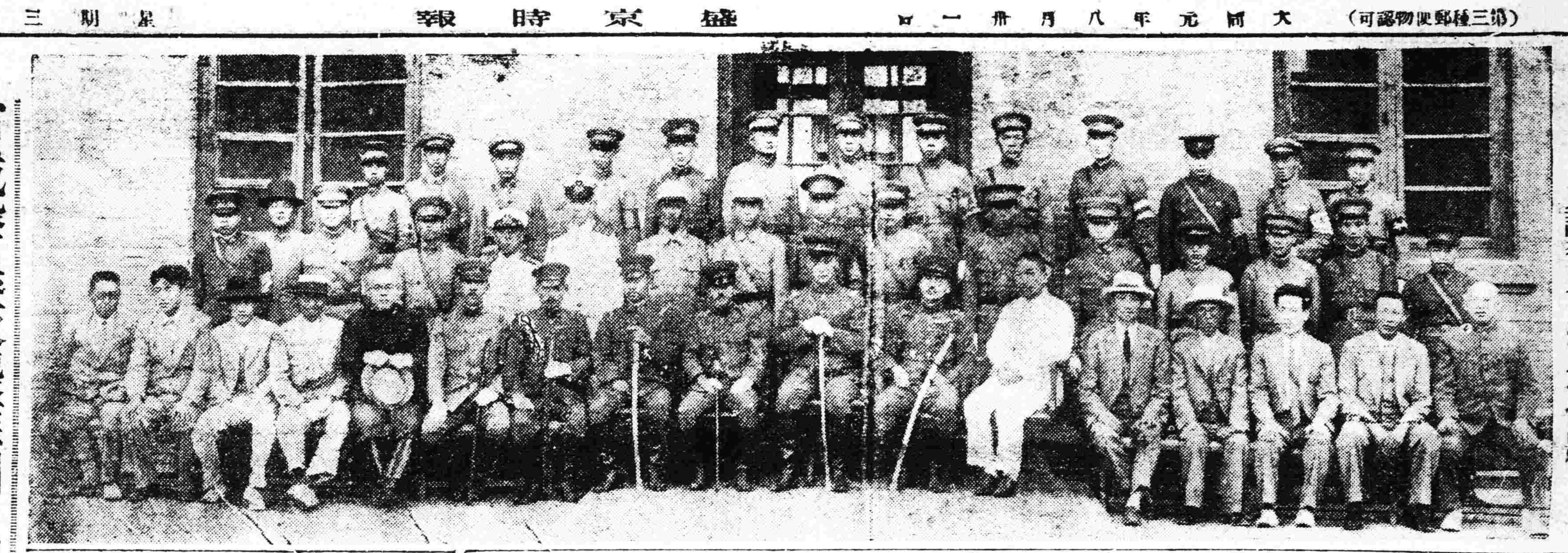

寫眞 軍政部二次建國講習會紀念攝影

滿洲國政府積極策進 對外訂立條約事宜

臨時訂立條約準備委員會官制

【長春專電】滿洲國政府成立、業經數月、諸般政務、積極進行、不遺餘力、近鑒於東鄰特派武藤全權大使駐滿、而各國亦將先後敘其國交、惟以前中華民國對外訂立條約、諸有不合、當局有鑒於斯、特於八月二十九日擧行之第四十三次國務會議議決、通過臨時訂立條約準備委員會官制、以資研究訂立、茲將該委員會制、覓錄如左、

第一條 臨時訂立條約準備委員會、屬於國務總理之監督、起草審議與諸外國之間所應行訂立之條約、及其他國際協約、呈報國務總理、

第二條 臨時訂立條約準備委員會、以委員長一員、委員十名以內組織之、爲起草或審議特別事項、有必要時、得置臨時委員、

第三條 委員長以外交部總長充任、委員及臨時委員由國務總理指定、各部總長次長總務廳次長、並有事識經驗人充任、

第四條 委員長綜理會務、委員長得對於國務院各部局令其關於必要事項調査起草、委員長有事故時、由國務總理所指定之委員、代行其職務、

第五條 臨時訂立條約準備委員會、置幹事長一名、幹事若干名、幹事長以外交部次長充任、承委員長之命掌理庶務、幹事由國務總理指定國務院高等官充任、

第六條 臨時訂立條約準備委員會、置書記若干名、書記由國務總理指定國務院高等官或委任官充任、書記承長官之指揮、辦理庶務、

第七條 本令自公布之日施行

壚務即澈底改革 收入機關官制均已核定

【長春專訊】財政部以國內財政綜核、而以鹽稅爲巨額、決定澈底改革壚務署及吉黑権運署、內容、業經整頓、而裕國庫、八月二十九日、第四十三次國務會議議決、通過該兩鹽務機關制如左、

壚務署官制

第一條、鹽務署屬於財政部之管理、掌理關於壚稅及鹽務之行政事務、

第二條、壚務署置於營口、

第三條、壚務署置左開職員、

署長 簡任

副署長 一人 簡任或薦任

事務官 十七人 薦任

技正 二人 薦任

屬官 三百八十二人 委任

技士 七人 委任

第四條、署長承財政部總長之指揮、監督綜理署務、關於緝私事項得求緝私協助機關之協助、

第五條、署長監督所屬職員、關於委任官之進退及賞罰、呈請財政部總長核辦、

第六條、副署長輔佐署長、署長若有事故時、代理之職務、

第七條、事務官承上司命掌理事務、

第八條、技正承上司命掌辦理事務、

第九條、屬官承上司指揮承辦理事務、

第十條、技士承上司指揮辦理技、

第十一條、壚務署分科規程由財政部總長定之、

第十二條、壚務署之下、設塲務局取製驗緝私局、

塲務局掌理關於鹽稅及塲產之監督事務

製驗緝私局掌理關於製驗及緝私事務、

塲務局及製驗緝私局之名稱及位置依照附表其管轄區域由財政部總長定之、

第十三條、塲務局置局長以事務官或屬官充之、局長承署長之指揮監督掌理局務、

第十四條製驗緝私局置局長以事務官或屬官充之、局長承署長之指揮監督掌理局務、

第十五條、本令自公布之日施行、

吉黑権運署官制

第一條、吉黑権運署屬於財政部之管理、掌理關於吉黑兩省境內之鹽斤專賣、並緝私事務、

第二條、吉黑権運署置於新京、

第三條、爲分掌署務置採運局鹽倉緝私隊之名稱及倒置、由財政部總長定之、

第四條、吉黑権運署置左開職員、

署長 簡任

副署長 一人 簡任或薦任

事務官 十五人 薦任

屬官 三百零五人 委任

第五條、署長承財政部總長之指揮監督綜理署務、

第六條、署長監督所屬職員關於委任官之進退及賞罰、呈請財政部總長核辦、

第七條、副署長輔佐署長、署長若有事故時代理其職務、

第八條、事務官承上司命掌理事務、

第九條、屬官承上司指揮辦理事務、

第十條、吉黑権運署分科規程財政部總長定之、

第十一條、採運局置局長以事務官充之、局長承署長之指揮、監督掌理局務、

第十二條、壚倉置倉長以事務官、或屬官充之、倉長承署長之指揮監督掌理倉務、

第十三條、緝私局置局長以事務官充之、局長承署長之指揮監督掌理局務、

第十四條、緝私隊置隊長以屬官充之、隊長承上司之指揮掌理隊務、

第十五號、採運局、壚倉、緝私局、及緝私隊之事務分掌由財政部總長定之、

第十六條、本令自公布之日施行、

新國郵件已到歐矣

自郵政接收後、第一次運往歐洲郵件、幷無障礙、昨據柏林第四郵局來電、稱八月十五日已收到由哈轉運歐洲之郵件多種云、

匪猶分據近郊壯語逆襲 衆匪悔恨殺頭目

三十日上午九時許、經關係方面偵得匪首趙殿良、並振華、崔寶林字子翼(匪名小狗子)等率匪徒約三百餘、在渾河堡南岸距省城十五里地方之三岔子東張沙布屯等七八村內盤踞、內趙殿良自稱總司令、並振華自稱副司令、聲勢頗大、又張其豪言、將再度企圖某項不軌行動云、

又據探報、距城三十里許之大張二屯村一帶、匪首紅盛、率有匪徒九百餘、盤踞該地、企圖與其他匪帮聯合、圖謀不軌云、

又據關係方面三十日探報云、此次匪帮來襲、實由林子升匪首之鼓或、致而衆匪多隨同前來、現因其計劃敗露、匪徒退抵渾河、堡地方時、乃將林匪綁起、因飛機追隨過於緊迫、遂將其帶赴大張二屯處置但於事後、再覓如林之人、竟不可得、衆匪無不大爲悔恨云

省城擊退夜襲匪團以後 潰匪被炸渾河堡 警保對治安籌有底策矣

二十八日午后十一時三十分兵匪竟然三面襲擊省城各衙、已詳誌昨報、該匪等迄至二十九日晨、方始退潰逃走、旋經飛機由空中追蹤偵査、行至渾河堡處、因覘匪部屯駐休息、當以炸彈若干投擊、斃匪甚衆、現聞匪部仍復于其地、結、準備再度逆襲、本城治安當局、特于二十九日下午在瀋陽警察總關緊急防務會議、內容關于警備省城治安辦法、業經籌有相當預策、並爲增厚警力起見、于各區警察署邊界處、增撥散兵壕、設置障碍物、每于夜間由各分駐所抽調長警武裝戒備、由各區警察署長担任各區總指揮、一方增派便衣偵探、四出偵査匪訊云

又瀋陽縣警務局方面、爲聯合省垣軍警協力防禦匪患計、特派由警察大隊長陳興齡、担任追擊剿匪事宜、現除該直屬警隊外、增調騎警第一第二兩隊、步警第一二兩中隊、砲一分隊、布置於渾河北峯、小南邊門烏民屯保安寺一帶諸村屯間、兵力頗爲雄厚、足以對抗匪徒云、

王殿忠部日內來奉協防

省市自廿八日夜經兵匪襲擊後、防務吃緊、除軍警佈防外、仍恐力量單薄、當局已電調遼河地區警備司令王殿忠軍一部來省協防、王軍日內即可開到云、

瀋海匪區津貼員工

本山路外站員工增加津貼一節、已誌前報、茲瀋海路代理會長吳英元、以該路沿線、刀匪横行、各員工冒艱險服務、

遺匪兩名 南關又搜捕

遺匪除於二十九日經保安第二大隊拿獲兩名不計外、復由省城警察隊在大南邊門裡富官堡分駐所界內捕獲兩名、已經警察廳司法科審訊、供認不諱其匪爲劉金峯魏武二名、現由該廳請示上峰之處置辦法中云

奉省自衛團聯合籌備

頃得消息、當局因案因省內外防務、用保治安起見、在南市場國民旅社內、設立奉省各縣自衛團聯合籌備處、規定每縣編練民團兩千、專事剿匪、補助保安、所用經費槍械子彈請由省署撥發云、

各種特產營業 中銀不辦

自滿洲國中央銀行成立後、關于東三省官銀號、及各省官銀號、所辦附屬特產營業仍歸該行繼續辦理、茲聞政府當局、以該行辦理特產營業、殊不適宜、且有壟斷之嫌、以致日來外間煩言嘖嘖、故對于特產營業、擬不歸該銀行辦理、實行分離、另設其他名目、而管理之、或改爲官商合辦、刻正由實業部、及其他各關係方面、種種研究中云、

商埠八分署借調警察

商埠第八區警察分署、現因管界南大營、防務重要、本署警察、不敷分配、特請准警察廳、由第一區警察署、借調十名、第四區警察署二十名、已由昨日起、開始服務云、

各種粮捐稅票 向稅署購領

奉天省公署民政廳、現以稅務署、業經成立多日、各縣請領各種粮捐稅票、嗣後自應逕接向該稅務署購領、本廳已不辦理該項事宜、即于昨通令各縣署、遵照辦理云、

童子團開講期 奉天報名者頗多

滿洲國童子團講習會、原定九月五日起至九月日實行、茲因他事、決定稍緩、即自十日起十五日間實行、講師爲世界童子軍聯盟委員兼少年團日本聯盟理事長伯爵二荒芳德、及少年團日本聯盟理事子爵三島道陽、主事芦名恭造、指導研究員戶田和夫等、由奉天方面報名者頗多、並聞新京及奉天童子軍決定于二荒三島等列席之下擧行結團式云、

嚴禁退職長警擅著制服

瀋陽警察廳長齊恩銘、現査各地往往有退職長警、擅自穿著制服、優遊街市、假借名義到處招搖撞騙、殊與警察名譽攸關、特於二十九日下午出示佈告、倘有弁髦法令、故意違犯者、一經査獲、即按法重懲不寬宥云、

虎疫將熄滅

自本城于七月十七日發現虎烈拉疫病以來、迄于八月二十五日止、計共有眞性患者七十二名、內中因而死亡者卅七名、經防疫隔離所治愈者二十三名、餘十二名、正在該所調治中、惟由該日迄于卅日、此數日期期中、並未發現、由此以觀、虎疫行將熄滅云、

天氣豫報

北東風 曇將晴

八月卅一日

三十日之溫度

平均 二一度一

最高 二五度七

最低 一七度四

武藤全權今日赴京

武藤全權大使定於三十一日午前六時五十五分、隨同小磯參謀長以下各幕僚、首途離奉前往新京訪問執政及國務當局陳述新任應酬辭、在京留宿一宵、即于九月一日午前八時離京回奉云、

瀋海清原站將設無線電

瀋海路代理會長吳英元、現以該路交通、時被匪人破壞、爲謀交通安全起見、擬在該路淸原站、裝設無線電機、以便瀋陽淸原間、互通消息、辦理運輸云、

王署長請假十日

奉天稅務署長王家鼎、自稅署成立、努力整理各項事務、所有均已就緒、現該署長因有私務向財政部請假十日辦理、業經部照准、由副署長代理署長事務云、

警務廳令各縣添設號兵

奉天省公署教育廳、現査鐵嶺縣教育局長鄧士仁、因事呈請辭職、當經照准、遺缺不便久懸、昨特委阮全璞氏、前往接充云、

唐匪聲稱設飛行塲

盤踞通化之唐聚五、頃鑑於己部士氣怛衷、爲恢復計、盛嚇宣傳、以不久當由南京政府派京飛機三架等語、並飭令已部士兵、赶速在通化附近各地建設飛機塲、將兵不知底蘊、正努力工作云、

治安警察法 第四十三次閣義可決

【長春專訊】中央民政部、以我國初建、難免不良份子、結黨集社、有碍人民治安、然結社者良莠不齊、極應立法、用資限制、而便全國人民之治安、現該部已擬就『治安警察法』、業於八月二十九日提出第四十三次國務會議議決通過、不日即行公佈、茲將該法錄下

第一條關於政治之結社、須由主幹人出名、按照左列事項經由事務所所在地之該管警察官署呈請民政部總長之許可、其許可事項、有變更時亦同、

一、名稱、

二、目的、

三、規約、

四、事務所之所在地、

五、主幹人之住所姓名年齡職業及經歷、

六、社員之住所姓名及年齡、

第二條、民政部總長因維持安寧秩序認爲有必要時、得命前條之結社、將該社員除名或解散之、

第三條、關於公共事務之結社、須於組織結社日起十四日以內、由主幹人出名、按照左列事項、經由事務所所在地之該管警察官署呈報、民政部總長、其呈報之事項、有變更時亦同、

一、名稱、

二、目的、

三、規約、

四、事務所之所在地、

五、主幹人之住所、姓名、年齡、職業、及經歷、

六、社員之住所姓名及年齡、

第四條、關於公共事務之結社因維持安寧秩序、民政部總長、認爲有必要時、得以命令其遵照第一條及第二條之規定辦理、

第五條、秘密結社、嚴加禁止、

第六條、關於政治之公衆集會、須於開會十二時間以前、由發起人出名、按照左列事項呈報該管警察官署、

一、目的、

二、塲所、

三、日時、

自呈報之時刻起、經過三時間而不開會或三時間以上中斷者、其呈報即爲無効、

第七條、關於公共事務之公衆集會、雖與政治無涉、民政部總長因維持安寧秩序、認爲必要時、得以命令其遵照前條、規定辦理、

第八條、以依法令組織之議會議員爲限之集會、爲預備議事者、不適用前二條之規定、

第九條、屋外集合或公衆運動、須於集合十二時間以前、由發起人出名、按照左列事項呈報該管警察官署、但婚喪慶祭、學生生徒之體操運動及其他慣例所許者、不在此限、

一、目的、

二、塲所或須經過之路綫、

三、日時、

第十條、警察官因維持安寧秩序、或善良風俗認爲有必要時、得制限禁止或解放屋外集合、公衆運動、或衆人之群集、並得解散集會、

第十一條、警察官認爲集會之講演議論、有紊亂安寧秩序或妨害善良風俗之處者、得命其中止、

第十二條、關於結社集會屋外集合、或多衆運動、警察官有所詢問時、應由主幹人發起人或警察官所認之主要社員、主要集會人、或主要集合人、據實答覆、

關於政治集會屋外集合、或多衆運動、警察官署得派遣警察官監臨、雖與政治無涉、警察官署認爲有紊亂安寧秩序之處時亦同、

前項情形、警察官得向發起人或警察官所認之主要集會人、或主要集合人請求設指定之監臨席、

第十三條、集會屋外集合、或多衆運動時、不得携帶軍器爆裂物及其他兇器、並一切物件、有軍器爆裂物或兇器之裝置設備者、但依法令得携帶軍器者、不在此限、

第十四條、警察官署因維持公寧秩序、認爲有必要時、得禁止携帶軍器爆裂物及其他兇器、並一切物件、有軍器爆裂物及兇器之裝置設備者、

第十五第、警察官對於通街大道及其他公衆聚集來往塲所、黏貼文書圖畫、或撒布朗讀、又或言語形容、並一切作爲認爲有紊亂安寧秩序或妨害善良風俗之虞者、得禁止並扣留其印寫物件、

第十六條、違反第一條或以虛僞呈請而得第一條之許可及不遵第三條或第四條、之命者處壹百元以上五百元以下之罰金、

第十七條、違反第三條者處四十元以上二百元以下之罰金、呈報不實者處廿元以上百元以下之罰金、

第十八條、違反第五條組織或加入秘密結社者處三年以下之有期徒刑、或二百元以上一千元以下之罰金、

第十九條、違反第六條或第九條者、及不遵第十條限制禁止或解散之命者、處四十元以上二百元以下之罰金、

呈報第六條或第九條不實者處二十元以上一百元以下之罰金、

第二十條、不遵第十一條中止之命者處十圓以上五十圓以下之罰金、

第二十一條、不答覆第十二條第一項之詢問、或不據實答覆及拒絕第二項之監臨、或不提供第三項之監臨席者、處三十圓以上壹百五十圓以下之罰金、

第二十二條、違反第十三條或不遵第十四條禁止之命者、處二十圓以上壹百圓以下之罰金、

第二十三條、不遵第十五條禁止或扣留之命者、處十圓以上五十圓以下之罰金

第二十四條、本法自公布之日施行、

恭親王溥偉籌辦紅十字會

【長春專訊】滿洲國業已成立、而國家對於紅十字會、當主擧辦、爲增進國際間慈善互助起見、特組織滿洲國紅十字會、公推溥偉爲籌備會長、所有一切組織章則、日昨已呈請國務院秘書處請求、備案、該處以事關民政、日昨已將原呈轉函民政部審核施行云、

四十三次閣議通過各案

【長春專訊】八月二十九日長十時、在國務院會議室、擧行第四十三次國務會議、議決通過如左、

(一)臨時訂立條約準備委員會官制(全文另誌)

(二)治安警察法 全文另誌)

(一)關於滿洲中央銀行、發行貨幣之樣式並製造發行損幣兌換及銷燬之件中、改正之件

敎令第四十六號、關於滿洲中央 銀行發行貨幣之樣式、並製造發行貨幣兌換及銷燬之件中、改正如左、

第四條中、『九十萬』改正『一百萬』

本令自公布之日施行、

(一)文官等俸給令中改正之件、

(俸給令施行之日改爲八月一日)

(一)鹽務署官制(全文另誌)

(一)吉黑権運署官制(全文另誌)

廣播無線 RADIO

奉天放送局(ZILY) 波長三三三米突

三十一日午后四時起

一、唱片

一、行市 商業通信社

一、演說 市政公署馮鵬彬

一、演說 如斯而幸福協和會湯銘新

一、演說 警察廳督査長鄭子東

一、演藝 二簧 洪羊洞 曹菊厂 王小芬

一、演說 防疫宣傳金匡黎

一、氣象 奉天觀測所

一、新聞 遼寧通信社 午后五時五十分起

一、學語 朝鮮語 午后五時卅分起至六時

貪夜失盜

大東邊門外黃土坑住戶李文波家於二十九日夜間、忽有竊賊上君子潛入屋內、將皮箱打開、竊去皮衣服及棉衣甚多、次早査知、遂報告分所代爲査找云、

踢傷小孩

三十日晨八時、小東城門外菜行北頭雀市地方、有售蝲蝲小販、挑籠子甚多、不知因何與一小孩發生口角、售蝲蝲者竟將小孩下部踢傷、當即昏迷、經巡警將兩造帶分所核辦云、

話閑被罰

南門臉向開估衣舖之邢某係關裡人、於二十九日下午、因在街說閑話、謂胡匪將要進城等語、被偵探經過聽得、即將捕往警署、以其有違警章罰現洋五元釋放云、

棒匪刼路

大北關下頭雙全胡同、高心源、前充稅差、現已賦閑、二十九日與其妻吳氏下屯、往城北察白子村、行抵于林堡大道上、被棒子手劫去衣服首飾等物、該匪即時逃去云、

教育廳委任鐵嶺教局長

奉天省公署警務廳、于昨通令各縣警務局、仰自九月一日起、每縣添設號兵八名、俾各地公安隊出發時、振發軍威、並令添設後、具報備査云、

批示

◎稅務監督署(廿九日)

▲王永啓 呈房契丟失請査案補發由批査宣佈作廢爲期已滿應補發仰即另行立契遵章赴縣補發可也

◎市政公所(廿九日)

▲趙鴻達 呈驗契蓋戳由批査訂契約尚無不合應准繳契費五十四元以憑蓋戳投稅可也

▲童好謙 呈驗契蓋戳由批尚無不合應准繳費二百一十元以憑蓋戳投稅可也

◎瀋陽縣公署(廿九日)

▲徐介臣王子鵬 呈飾詞妄控將攤欵剖折淸楚以便照納由批業經當庭諭令繳納在案仰即速繳

▲二區小李相屯前村長唐福森劉振山 呈公署擧高恩霖爲村長請准詳由批候査復再奪

▲柳塘滿村長陳貴榮 呈被綁請准備案由批候令警務局嚴緝逸匪以期救回人票仰即知照

◎瀋陽警察廳(廿九日)

▲范景林 呈辯訴張顯文無辜被押請釋由批保轉呈警務廳指令到來再行飭遵

▲常懷秋李金到等六名 呈保釋常榮勤由批案關盜匪情節複雜仰候訊明再奪

▲卞荆璞金光亞等二名 呈出具圖保張顯文由批案已轉呈警務廳侯指令到日再奪

▲于振閣 呈領瀛車捐証請核發由批應予納捐來廳領証可也

來函照登

昨閱貴報內載瀋陽縣鄉團第九區南塔第一中隊王中隊長曾有特勢逼嫁情事一欄披閱之下不勝驚異伏査本團派駐南塔之第一中隊長名爲趙德武原係當地推擧人頗誠實老練可靠任差數月尚無不良行爲至於內有一班長王柏有前以違背隊規早經該隊長將其革除呈報在案想係傳聞之誤第事關本團名譽敢請大主筆先生予以更正爲荷瀋陽縣鄉團第九區分團部

頭痛·神經痛
大連市信濃町四四

兵匪包圍安達 援軍亦被擊退 形勢嚴重

【黑龍江】李海青部兵匪四千餘人、於廿六日包圍安達縣城、守備軍警據縣城死守應戰、二十七日自安達站開到援隊騎兵四百、亦被李部擊退、漸逼車站、二十八日午前六時、飛行機、架飛往該處擬爲襲擊、又訊、安達東部鐵道、已被破壞、電信電話、刻均不通、

吉海路胡匪猖獗

【吉林】吉海路終點朝陽鎮車站、於廿六日被殿臣帮匪奪佔、尚未擊退、廿七日早、此帮匪人另一股又竄至磐石北、將蒼麥樹子車站燒掠適第七次列車開到、匪將乘客綁去二十餘人、此外并有日人三名▲

麵粉潮四一解決

【吉林】前者因難民來吉、日需漸加之關係、白麵一項、陡然漲價、公安局爲維持生活計、平定價格三元五角、國幣各商以不足本之由停售、經商會范會長、兼公安局商妥、改爲四元一角、期民商均宜、現各商已開售、至此白麵商潮解決、

協和會成立

【吉林】省公署教育廳爲注重民衆健康、提倡體育起見、茲特組織滿洲國體育協會吉林分會、由熙省長爲分會正會長、榮教育廳長爲副會長、以下設理事幹事、刻責成省立民衆教育館籌備組織、正在進行中▲

國際列車被劫 旅客死傷頗衆

【哈爾濱】二十八日午後八時、行抵哈爾濱西方之國際列車、突被匪賊襲擊、旅客死傷甚多、時下通信杜絕、詳情難明、駐在齊齊哈爾之滿洲軍、極行出動、前往討伐、

江水退落演戲酬神

【哈爾濱】特區長官張景惠前於江水暴發時、曾一度親往江干祭江、默許演戲酬神、現江水已經退落、在京之張長官特電囑紅卍字會長劉玉權、代爲籌備、擇日開鑼云、

水災中惡犯 破壞河堤係共黨

【哈爾濱】本埠受水災以來、近突發生一怪事、滿洲國建捕某要人、處以極刑之訊、當局甚爲緊張、已露行擬即行事件將來、頗堪憂慮、在哈進行堤防工作之非常委員會、不知被何人將水防加破壞、已發見數處、并發現有妨害工事之宣傳品、當局即刻施行機敏偵察、判明爲東鐵總工廠守衛兵及路警所爲、已將便行斷然手段云、

姚軍需領餉回延

【延吉】警備第三旅二等軍需官姚永春前因會議晋省、姚君刻已回延、並領到七月份全旅薪餉云、

縣立各校緩期開學

【延吉】本縣縣立各小學校本應於八月十四日開學、不料至期因新書未到、故特延期至九月一日開學云、

吉軍一部譁變 王德林嗾使

【長春】據聞二十八日午前五時、住吉林北大營之砲兵隊、被反軍王德林部使嗾、突然譁變、焚燒該兵營一部、携帶軍火向逃走、省城警備司令部、當即飛令所屬部隊、嚴爲警戒中云、

駒井長官歸京

【長春】駒井長官、偕同熙財政部長官大橋外交部次長等二十九日午後八時半回京、站

四洮路停止夜運

【洮南】四洮鐵路當局、鑑于兵匪出沒、自月之二十八日起、停止夜間運行、

胡匪二次襲雙陽 首都急派兵往援

【長春】二十七日晨匪首殿臣率部下二千名猛襲擊双陽城等情業誌本報、嗣於二十九日午前零時、該匪團二次逆襲、該縣守備隊公安隊保衛團等、共計七百餘名、極力防堵、激戰達三小時之久、匪徒不支、拋棄死屍八十、開始退却、現仍盤踞距縣城三里之地點、蓋該胡匪不惜生命而攻略該縣城之眞意、不外欲以該縣爲根據地、攻擊新京、覆滅滿洲國、新京各警備機關接報後、駭然震動、二十九日午前七時、日軍飛機飛往偵察、吉林警備司令部、亦將駐農安騎兵部隊派往該地援助云、

吉垣防務 蒙邊軍警察隊分佈四鄉

【吉林】警備司令官吉興及熙省長、前以四鄉土匪充斥、時起謠言、爲防患未然計、特調蒙邊軍兩個騎兵支隊、爲張俊哲等部來吉城防、及保衛團調四鄉之警察隊、並由省長及長春警察第六大隊五百餘名、來吉協助、駐西南二十餘里等處、蒙邊軍現已到吉若干、分佈於城西歡喜嶺等處、及龍潭山迤東、譁皮廠、下九台等處、將來陸續部隊到齊、已將駐屯大隊、一團或數營近日四鄉爲防禦匪患、多已掘溝壕所以近來謠言熄滅市井安謐云

擴充哈長電信

【長春】交通部以哈長間原有電報電話綫、尚感不敷使用現決定加長哈門線電話電報線

法院將更調院長 並裁減審判官

【吉林】法界消息、富春田高等法院長、將與哈爾濱高等法院長對調、並有富升任最高法院長之傳說、又檢樹方正阿城扶餘伊通等六縣之審判官、原額較多、爲撙節經費、除審判官一員、書記官兩員、留任外、均行裁汰計每處去三四人、

城關舉行大搜查

【梨樹】本縣警務局長李慶善、鑒於時局不靖、深恐宵小潛伏城內、乘機肇事、乃於二十七日令大隊附沈文、分局長楊蘊賢等、逐戶搜查對於形跡可疑之人、嚴加盤詰、如稍有支離、即行逮捕、以免接害治安云、

仲秋上丁祀孔大典

【吉林】省公署定九月三日舉行祀孔大典、屆時與祭人員業已規定、茲錄如下、

(一)主祭—熙省長

(二)四配前—原總務廳長、王民政廳長、孫實業廳長、榮教育廳長、趙警務廳長、

(三)分獻十二哲—高法院長高檢察廳長、

(四)分獻兩廡先覺先儒—市政程處長、公安簽局長、地法郭院長、地檢呂廳長、

書祝眡割、具陳設省齊下省署李秘書長、

糾儀—永吉關縣長、

崇聖祠 派一師鄰校長承祭、一中金校長、女師趙校長、職業周校長、實小安校長分獻、▲

吉敦路綫阻滯

【吉林】吉敦路前於廿六日徒步連絡、開始通車、詎意通車之第二日、(廿七)中途又生滯礙致第一二兩次客車未能銜接第一次車由吉開至蚊牛河徒步現場地方候至兩小時之久、又退回吉站、聞第二次車由敦化開抵蛟河、即不能前進、亦退回敦化各將車票價退回乘客、刻正派工積極修理、大約二三日內可望恢復通車云、▲

男女匪五十餘 宣講共產主義

【延吉】橫道河子上村、發現携帶手槍五支、鐮刀斧子等物之共匪五十餘名內有女子二十名、集合屯民、講演共產主義後、並捕屯民裴星五、李昌信二名、謂係日本走狗、當即用斧刀砍死、此外並打傷住民十餘名云、

自衛團成立 韓會長暫代團長

【延吉】老頭溝街、因地方未靖、擬成立自衛團已選出任德順爲團副、後因團長無人、及經費難籌、故而中止、近又因形勢吃緊、即由裕應鄉正、招集各首戶及商會長、假公安二分所開會、當經議決、用抽丁辦法、按土地之多少、以定納費之標準、經費由商農各出一半、團長由韓商會長兼代、日內即行集丁訓練云、

基督教會募捐

【延吉】基督教會張牧師、因教會房屋凋敝、擬欲修理、故由保林採木所經理金德堂君發起、特向各會友募集捐金、聞該會友等納捐者、頗爲踴躍云、

墊撥賑欵十萬元

【吉林】省長因哈埠災情奇重、擬張參事官報告後特分會計處暫行墊撥賑欵十萬元、侯募齊歸還、並令專員將吉長路綫存糧、運哈急賑、一律由專員張小齋參事官辦理云、

安奉線匪氛復熾 折毀鐵軌阻列車

【安東】近日安奉沿線之匪氛、頻頻發現、利用青紗障起作其護符、以致出沒無常、而剿匪軍隊、此剿彼竄、殊難蕩平、前二十五日早二時許、宮原橋頭間、發現大股步匪、先折毀鐵軌六段、阻礙列車之通過、恰由奉天開來之通車、駛至該處、不能前進、鐵道兩旁潛伏之匪黨、向車上開槍、車內有連三關、守備隊兵十名亦開槍盤匪、相持片刻、匪始退去、此役也、匪方死亡不詳、日兵渡邊菊一、右臂受傷、本田保田二等兵、左臂受傷、幸宮原橋頭等處守備隊、前往援助、方解此圍、但是日南北行之客車、均誤點八小時、因修理拆毀之鐵軌、以致延誤時間云、

豐功偉績之本庄將軍東歸 官民發起宴送別

【大連】本庄將軍爲滿洲事變功勳最大者、今因榮升軍事參議官回國、於廿九日午後八時卅五分、乘急行列車抵連驛、中日人士往歡迎者、約二萬餘名、於盛大歡呼中乘自動車往星個浦大和旅館下榻、定九月二日首途凱旋、當此重大時局前途武勳、絕大供獻、吾市民應共披瀝肝膽於臨行表示極大感謝之意、以故大連民政署長竹內德亥、大連市長、小川順之助、大連商工會議所、會頭村井商太郎、帝國在鄉軍人聯合分會長、岩井勘六、共同發起、定於八月三十日(星期二)午後六時半、在大和旅館、舉行盛大送別宴會、每人會費金三圓、加入一般官民、速於二十九日、至市役所總務課報名可也、又訊、凡在滿官民、對於將軍絕大武功、建樹偉績、極表滿腔感謝、不盡之意、茲由大連市役所主催、於八月三十日午後四時半、在忠靈塔前、舉行盛大送別式、業已通知市內中日官紳、公衙、學校、銀行會社、其他諸團體、一致參加屆時當有一番絕大盛況云、

擬開音樂會募捐賑災

【大連】頃有旅順高等公學校師範部代表生韓興連、復縣北滿水災事宜、於廿八日來連、往訪市內公議會、將在連表演音樂大會、請該會援助進行、何日舉行、尚無定期云、

袁潔珊在連動靜

【大連】代表滿洲水災急賑會委員袁潔珊氏、蒞連後、投寓近江町福順厚代理店、除酒席應酬、逐日登門求書者、踵幾相接、大有山陰道上、應接不暇之慨、以是對於募捐、尚無正式接洽、但據知者云、大連於此次北滿水災、熱心籌募不遺餘力、對於袁公、似無特別方法、另謀巨欵云、

本庄將軍酬酢宴

【大連】本庄將軍、榮轉軍事參議官、九月二日、首途歸國、定於月之三十一日、午后三十分在大和旅館、招宴旅大官紳、以示惜別之忱、又已退任、前關東長官山岡氏、於廿九日午后六時半、在旅順官邸、招宴旅大兩地官紳、以資酬答云、

通江口一度被匪攻陷

【昌圖】通江口鎮、於八月二十六日、被匪攻破、闖進胡匪五六百人、昌圖縣聞報、由警務局長田慶良帶隊往剿、大獲勝利、胡匪抱頭鼠竄無蹤云、又訊、電話局長趙星三近查通江口至昌圖間電綫、被匪割斷、妨碍通話、消息不靈、能否修復、容訪再誌、

縣長視查卡崗

【昌圖】縣長欒月新氏、於月之二十二日、帶隨從十數名赴城外各崗地點、親身視查、有無倫閑、所設崗位、是否相當、住所是否完善、並諭令各兵丁、務必努力防範、以慰商民人等之渴望、該縣長眞不愧爲人民之保障云、

金州孔廟舉行丁祭

【大連】金州孔廟、因九月三日、爲秋丁祀孔之辰、特行柬邀、大連官紳兩界屆時前往參加、際此秋涼清爽、正宜遠遊覽勝之舉、想連濱人士、前往致祭者、當必大有人在也、

胡匪連日綁票

【營口】本月廿五日、有匪在附城三家子村綁走人票六名廿六日又在新市街毗連之三不管地方、綁去哈姓兄弟三人、及某小舖掌櫃一名、近來大帮匪團雖然離去營市、但小股之匪、二三十名不等、仍在營郊各村、綁掠淫殺、兇惡已極、以致四鄉避難者每日不絕云、

瀋撫電話成功

【撫順】本縣與瀋陽間、原有長途電話、甚稱便利、去秋事變以後、綫路割斷、遂失其連絡、值此萑苻不靖、各地多匪、消息梗塞、誤事非淺、夏縣長有鑒及此、屢經令飭電話全局長切實整理程綫、設法連絡、並派專員赴瀋陽電話局商洽辦理以促其成、茲聞瀋撫兩縣長途電話、業於本月(二十七)實行通話、此後對於會剿盜匪、及傳達消息、暢無阻隔、便利多矣、

官吏公務員扣薪助賑

【撫順】縣署頃奉省公署轉奉民政部令、爲本年吉黑兩省及奉屬遼中新民等縣、慘遭水患、人畜物品、損傷無算、即或幸免溺斃、亦露宿乏食、無所依歸、遍野哀鴻、待哺孔急、應由全國官吏公務員等、扣薪助賑、以資救濟、計定特任官扣月薪百分之十、簡任官百分之五、薦任官百分之三、委任官百分之一、扣兩月爲限、茲爲急於賑濟起見、由八月份薪俸內一併扣足、彙總解呈、以便支配等因、聞縣署奉此、業已遵照辦理、并分令所屬知照云、

撥欵五十萬元 救濟江貧民

【綏化】中央政府對於黑龍江省地方民衆現下之窮狀、早認爲須施以救濟、茲已撥大洋五十萬元、救恤民生塗炭之苦現該欵已由民政部交與程省長令其妥爲分配分政府更特爲鄭重起見、由監察院特派草地一雄氏爲監察官、專任救濟金之分配、及監察實情等事、該氏業於前月二十七日到省城、謂此次關于救濟貧民之方式、業已一任程省長辦理、而其應救濟之處所、以受兵匪蹂躪至重之呼海沿綫八縣爲最、此外二十九縣則依其縣長與救濟員及救濟委員會之詳細調查而分配岩須依據實情分別親交與難民是以下官須嚴重監察分配一切及其實在情形、以期徹底救恤且分放結果時、更須詳細回京報告、故下官此次並有須親赴各縣、定地監察貧民與分配狀態之任務云云、至其救濟金五十萬元、合江洋七十萬、其分配數目如左、呼海路綫八縣呼蘭五萬元、綏化五萬元、巴彥五萬元、海倫五萬元、通河五萬元、木蘭五萬元 蘭西五萬元、肇東五萬元、以上八縣四十萬元、其他救濟二十九縣、克山二萬三千元、拜泉二萬二千元、安達二萬元、訥河二萬元、肇州一萬三千元、大賚一萬五千元、龍江一萬三千元林甸一萬二千元、望奎一萬二千元、綏稜一萬二千元、富裕一萬元、依蘭一萬元、克東一萬元、慶城一萬元青岡一萬元、湯原一萬元、明水、八千元、景星八千元、德都、八千元、通北八、千元、東興、五千元、太康、五千元、太康、五千元、雅魯、五千元廿南、五千元、布西、五千元、嫩江、五十元、龍鎮、五千元、鐵驪六千元、

最近麵價調查

【松山】據某方調查、最近在錦暢銷之各牌麵粉價如下、寶船牌、每袋售大洋三元六、紅綠車、每袋售洋三元四角、兵船牌、每袋售洋三元四角、紅三角、每袋售大洋三元四、美人牌、每袋售洋三元三角、綠三藥、每袋售大洋三元三、綠鶴牌、每袋售洋三元二角、

李司令蒞鳳

【鳳城】安奉地區警備司令李壽山、因有要公、並歡迎滿洲全權、武藤大將、於廿六日早八時由安蒞鳳、將於防務多所訓示、旋已公畢、乃於翌日廿七日下午三時乘車返安云、

衛兵譁變殺連附

【陶賴昭】駐陶洮遼警備第六支隊衛隊連連附白鳳鳴、素日帶兵、失其感情、突於本月二十五日夜十一時、該連附隨從朱李二人、持槍向白鳳鳴頭部射擊、立時斃命、事後朱李二人、即帶走大肚匣槍一支連珠槍四棵、子彈五百粒、將來能否弋獲、容訪再誌、

張司令官由京返洮

【三林站】洮遼警備司令長官張仙濤氏、近因義勇軍破壞軌道、洮南附近、情勢不穩、由京於廿六日乘第一次例車、返洮、以資鎮攝云、

奉令槍決盜犯

【新民】警察隊獲送盜犯劉煥臣、現年三十歲、因拉帮强搶犯案、當經審訊、該犯供認拉帮强搶不諱、嗣經電稟上峯於本月二十七日、奉到批示、就地正法、是日午前十一鐘時將該犯劉煥臣由監提出、驗明正身、綁赴刑場、槍決示衆矣、

發現輪下鬼

【開原】月之二十七日午後八時三十四分、開原發急行十四次列車、有滿洲國人、壓車慘死、年約三十餘、二十八日發見、檢查屍體、身邊有腕章一枚、註明克海工事第四分隊第八十號榊谷組等字樣、業已引渡滿洲國官憲查驗臨時埋葬云、

居間 疏通

本欄投稿準具別名然必須另具眞實姓名住址加蓋名章否則無論事實如何槪不揭載

回答之部

葛仲華君鑒閱二十三日報有問特答月之九日令弟帶令少到柜指名購藥經敝號執事傅某承諾照付不誤不想閣下竟謂傅某對令少手疔針撥手擠以致大發此本實無其事如有令負擔危險及一切花費亦不爲過何迄今多日竟藉報紙飛短流長查當日令少手疔大發倘稍與傅有關閣下比時豈肯置傅不問另求別醫及至看醫束手歲不與治始知另求別醫之誤復來敝號經醫師高君診治前後計共藥針費五元二角已大痊好似此應症有方閣下宜如何感激誰想以要求賠賬及抹零一角均未遂竟致德怨逆報栗好從仇捫諸良心能無自愧且閣下質問之重心一在索回藥資一因賠賬抹零未遂假使當日賠賬則賠抹零則抹閣下於今亦何質問之有但實有難盡復以閣下前在報紙敝號值茲艱難之時此等人情聲明敝號未允抹零爲非是又云敝號允許退還藥資更爲背謬查敝號如有允許退還藥資則當日令少所需之針藥費敝號既無索取之可能而閣下亦決不認可給付況閣下既在報紙言之着着藥資錢少一角敝號執事尚且不允必須跟入去取若再云傅某已允全數退還藥資其熟能信綜核以上情形足徵閣下只以治病花錢爲可憾當日如對令少不取分文必然無事惟是敝號心餘力短尙希見諒若終以敝號爲可欺藉端要求不顧公理品行惟有據理以待決不聽其無理取鬧也此復

大南關人和堂具

行市 三十日

條銀標金

倫敦銀塊現行 …… 一八片二分一

仝 遠卯 …… 一八片八分五

紐約銀塊現行 …… 二六仙四分三

孟買銀塊現行 …… 留比 分

上海標金	午前	午後
開行	六九七、四	……
下市	六九四、五	……
大價	七〇〇、八	……
小價	六九三、六	……

中外匯兌

英美滙兌 …… 一弗四六仙八分五

美日滙兌 …… 二三弗七五仙

美國上海滙 …… 三一弗八分五

上海東滙 賣 七三兩一分〇 買 七三兩四分一

上海美滙 賣 三一弗二分一 買 三一弗八分五

上海英滙 賣 一先一片四分三 買 一先九片一六分一三

奉天城內滙兌

現洋票滙上海 …… 一、〇〇五

現洋票滙申銀 …… 〇、六八七

金票滙申銀 …… 〇、七一四五

現洋票滙天津 …… 一、〇〇八

大連滙上海 …… 七五兩三〇〇

大連滙烟台 …… 七二兩一〇〇

營口滙上海 …… 七二兩九〇〇 七三兩〇五〇

安東滙上海 …… 九八六兩〇〇

各地錢鈔

奉天 日站金票對現洋

	午前	午後
開行	一〇六、〇〇	一〇四、三〇
下市	一〇四、五〇	一〇五、〇〇
大價	一〇六、一〇	一〇五、〇〇
小價	一〇四、二〇	一〇三、八〇
交數	一三五萬	六五萬

●同現洋對金票現行

九點	九四、五〇	一點	九六、一五
十點	九四、七〇	二點	九五、八〇
十一點	九五、三〇	三點	九五、八〇

●鈔票對現洋票

開行 …… 大價 …… 小價 …… 交數 ……

●仝現

九點	一〇九、二〇	一〇九、三〇
十點	一〇九、三〇	一〇九、四〇
十一點	一〇九、〇〇	一〇九、五〇

●城內錢鈔

現大洋換奉小洋 …… 六〇、〇〇

金票換現大洋 …… 〇、九六〇

鈔票換大洋 …… 一、〇九四

哈大洋換現大洋 …… 〇、八〇〇

天津中交票換現洋 …… 一、〇〇六

大連 鈔票對金票(午後市)

	近卯	遠卯
開行	一〇三、七〇	……
下市	一〇三、〇〇	……
大價	一〇五、八〇	……
小價	一〇三、一五	……
交數	一二五六萬	……

●同現行(午前)(午後)

九點	一〇三、一〇	一點	一〇五、五〇
十點	一〇三、七〇	二點	一〇五、三〇
十一點	……	三點	一〇四、六〇

●鈔票對小洋錢現行 …… 一三六、三〇

●現洋對小洋錢現行 …… 九一、五〇

安東 鎮平銀對金票

	午前	午後
近卯開	一三八、一〇	一四一、九〇
又下市	……	……
遠卯市	一三八、四〇	一四〇、八〇
又下市	……	……

開原 金票對現洋票

	午前	午後
近卯滿	……	……
又下市	……	……
遠卯開	……	……
又下市	……	……
交市	……	……

●同現行

九點	九四、五〇	一點	九五、四〇
十點	九四、七〇	二點	九五、六〇
十一點	九五、〇〇	三點	九五、九〇

長春 金票對現大洋票現行 ……

●鈔票對哈大洋票現行 ……

●金票對吉官帖現行 ……

哈埠 哈大洋票對金票現行

	午前	午後
十時	……	二時 ……
十一時	……	三時 ……

營口 金票對爐銀現行 ……

●鈔票對鸖銀現行 ……

●爐銀對奉票現行 ……

各地豆粮

奉天 日站大豆百斤大洋價 午前開行 午後開行

九月 …… 十月 …… 十一月 …… 十二月 …… 交數 ……

●同午後開行 下午下市

九月 …… 十月 …… 十一月 …… 十二月 …… 一月 ……

●期米(滿取)(一包、金票價)

特等 …… 一等 ……

月 日 …… 月 日 …… 月 日 ……

●城內豆糧市

大豆	一、五〇	稻子	一、一〇
豆餅	一、七〇	大麥	〇、五三
豆油	一、九〇	小麥	一、四〇
白小豆	一、六五	高粱	〇、七五
紅小豆	一、五五	包米	一、〇〇
花小豆	一、四五	粳米	二、四〇
吉豆	二、七〇	元米	一、四〇
合豆	一、一〇	小米	一、六五
青豆	一、一五	江米	二、二〇
麻豆	一、四〇	勝米	一、五〇
碗豆	一、一〇	稻米	二、六〇
粳子	〇、八五	穈米	一、三〇
谷子	〇、八〇	林米	一、一〇
麥子	〇、五〇	芝麻	三、九〇
穈子	〇、八〇		

大連 大豆(百斤鈔票價) 午前開行 午後開行

	午前	午後
現帶袋	五、八八	……
不帶袋	……	……
八月底	五、八二	……
九月底	五、八五	……
十月底	五、七八	……
十一月底	五、六〇	……
十二月底	五、六二	……

●豆餅(壹塊鈔票價) 午前(開行) 午後(開行)

	午前	午後
現行	一、七四〇	……
九月半	一、七三〇	……
十月半	……	……
十一月半	……	……
十二月半	……	……
一月半	……	……

●豆油(壹箱鈔票價) 午前(開行) 午後(開行)

	午前	午後
現行	一五、九〇	……
八月半	一六、一〇	……
十月半	……	……

●高粱(百斤、票價) 午前(開行) 午後(開行)

	午前	午後
現行	二、三五	……
八月底	二、五五	……
九月底	二、六八	……
十月底	二、八〇	……
十一月底	二、八七	……
十二月底	……	……

開原 (大豆壹斗)現洋價 午前開行 午後開行

九月半 …… 十月半 …… 十一月半 ……

●高粮(全上) 午前(開行) 午後(開行)

九月半 …… 十月半 …… 十一月半 ……

四平街 (大豆壹斗現洋價) 午前開行 午後開行

九月半 …… 十月半 …… 十一月半 ……

●高粱(全上) 午前(開行) 午後(開行)

九月半 …… 十月半 …… 十一月半 ……

公主嶺 大豆(一斗現洋價) 午前(開行) 午後開行

九月半 …… 十月半 …… 十一月半 ……

●高粱(全上) 午前(開行) 午後(開行)

九月半 …… 十月半 …… 十一月半 ……

長春 大豆(一石鈔票價) 午前開行 午後(開行)

九月半 …… 十月半 …… 十一月半 ……

●高粱(一石鈔票價) 午前(開行) 午後(開行)

九月半 …… 十月半 …… 十一月半 ……

哈埠 大豆(甬特哈洋價) 午前開行 午後開行

九月半 …… 十月半 …… 十一月半 ……

●小麥(全上) 午前(開行) 午後(開行)

九月半 …… 十月半 …… 十一月半 ……

國外商品

●美國棉花 圓十錢(跌)

十月卯 九、一五 十二月卯 九、三一 一月卯 九、四〇 三月卯 九、五〇 五月卯 九、五六 七月卯 九、六〇 現行 九、二〇

●印度綿花 圓 錢(漲)

羅吉印 留比分 謀拉印 留比分 高魯印 留比分

●大阪期綿線行(臺桝金票價) 午前(開行) 午後(開行)

	午前	午後
八月底	……	……
九月底	一九三、一〇	……
十月底	一九七、〇〇	……
十一月底	一九九、一〇	……
十二月底	二〇二、一〇	……
一月底	二〇四、〇〇	……
二月底	二〇四、五〇	……

●大阪綿布錢現行

龍C 七、四五 鵝島 七、三〇

軍人 七、五〇 福助 一九四、〇

顏細 四、七〇 扇面 一〇一、〇〇

日羊 ……

●神戸豆餅

八月底 …… 九月底 …… 十月底 …… 十一月底 …… 十二月底 三、九三 三、九〇

頭痛・偏頭痛・酒醉 七包入金參角

電話八三六二番 振替大連四四九七番 代理店

松江水 逐漸減退

【哈爾濱】松花江水位，逐漸減落情形，已數誌本報，迄至二十二日，又由一之四，一〇公尺而落至一之四〇九公尺矣，前曾一度因上游降雨，稍漲一公分，然不旋踵又減退云

三家子村電桿 被匪折斷

【營口】城東北隅三家子村，於月之廿五日午後，有匪團數十名闖入該村，將電桿折斷，以致不能通電，滿日當局接報後，即行派隊往剿，到時匪已逃遁無蹤云，

協和分會 入會者踴躍

【撫順】本年三月，滿蒙新國家應三千萬民衆之望之下，實行成立，以王道爲基本，軌人民於安居樂業之坦途，同時滿蒙住居之各民族，本諸建國宣言，凡在新國家居住者，皆無種族之歧視，與實踐齊草之別之眞精神，有協和會之組織，亦紛紛組織分會，我撫順滿日業於七月二十五日在新京開會，宣告正式成立，各省縣市雜居情感融洽，泯種族界限，於不知不覺之間，故協和會入會之滿日會員，極爲踴躍，縣公署除夏縣長爲撫順協和會設立準備會員外，其次如秘書科長科員等，均經介紹入會，以表現民族協和熙熙皇皇之眞精神云，

選送教育 講習員

【撫順】新京文教部，日建國伊始，教育最爲首要，而教育之道，經緯萬端，自非指示宗旨，規定趨向，無以軌範編氓而資爲革新之標的，現爲改進中小學教育，并使全國學校教職員貫澈建國精神，及理能教育本旨，起見，訂於八月三十日在新京召開各省區中小學校教職員講習會三日，以宏教旨聞該會講師爲鄭國務總理，榮教總長，及駒井總務長，關東軍參謀等要人，瀋陽撫順等十一縣，每縣參會考二人，本縣夏縣長對此項人選，極爲愼重，將派在教育界最有經驗之某某二君云，

屠捐收入激增

【撫順】本〔市〕屠獸場，前因用人不當，偸宰者日衆，該場收入遂漸減縮，今春改委魯寶峯接充屠獸場長，積極整頓，并由縣當局隨時加以督促，積弊蕩除，捐入激增，六七兩月本屬淡月，而收入竟超過去年同月一倍有餘，該場成績，於此可見一斑云，

汽車險被搶劫

【延吉】月之十七日，由本埠開往汪清瀛車一輛，行經依蘭溝北牛串嶺地方，於將上嶺時，徒於路旁，衝出胡匪多名，當即開槍向瀛車轟擊，司機見事不佳，旋轉車頭，然車身已中六七彈，幸未中要害，亦未傷及乘客，逃回依蘭溝街，報告日軍守備隊，前往緝捕云，

各戶出工修道路

【延吉】老頭溝至五虎頂子道路崎嶇不平，一經大雨，行路艱難，日軍通感交通不便，乃督區鄉正，令各戶出工與修云，

頭埠商埠局長 曹去范來

【延吉】頭道溝商埠公安局長曹明倫，因事請准長假，業經上峯邀准，所遺之缺，經高總局長調委延吉縣公安第四分局長范王臣接充，該二君刻正交接云，

陳主任晉省領欵

【通遼】駐通防疫所主任陳鴻謨，因防疫會欵項拮据，必須往省城商請防疫埋葬費，及消毒工資，大約五七日，事畢返通云，

郵局無郵票 商民困難

【通遼】本邑自滿洲接收郵務後，交通斷絕，至二十五號雖然開門辦公，惟郵票缺乏、各商民存有郵票者，倘可列寄、無票者仰天徒嘆，僅收寄信函已云，

四洮車 業已開通

【通遼】通邑前因時疫，封所開車，近日虎疫漸次消減、加之沿綫亦無阻碍，故八月廿五號早八時，有列車開往四平街，惟往來客人，必須醫官檢查是否注射，由防疫會發証明書，始准放行云，

教育廳令 授國文

【西安】縣教育局奉奉天教育廳訓令、各縣師範講習科，將教授學生英文取銷，廿英文鐘點，改授國文理化，以資實用等因，王晉之局長奉令後，已分令各，男，女師範講習科廠仙泉，管樹屏，二校遵照改授云，

高小添授日語

【西安】縣教育局奉奉天教育廳訓令、凡各縣高小學校級學生，均須添授日語，於每星期週間授課二小時等因，王晉之局長奉到斯令後，除分令男，女，各高級小學校遵令添授日語課程外，並經縣督學王馨一按校視查，以昭核實，而符廳令云，

二區民團領子彈

【西安】本縣第二區，共九個村，共抽團丁九十人，該團丁等於成立後，對於抵抗胡匪保安地面，甚爲認眞，近據第二區區隊長吳興東稟呈，因該團丁子彈無多，請爲發給，藏蓮溪縣長，以該團丁等認眞擊匪，聞已准發子彈若干，令彼等領取云，

隊長賠情請客

【榆樹台】本鎮鄉團總隊長鄭星武，於月之十四日，帶隊巡擊，是夜住在鎮東泉眼嶺屯不料夜半有胡匪二十餘人，經過該村，適該村民戶所練之大團，（即洋炮隊）經該村崗二先生無領，即行開擊，竟將胡匪活捉一人，次日闖獲匪一人，該隊長隨帶隊至崗家要匪送縣，以爲報功，不幸該被獲匪係伊至戚，該隊長遂托故放之，並反言崗某毆差，縱放匪人，崗某聞言即時齊集五人持槍將該匪追獲復交於該隊長，並向質係該隊長親身縱放，並擁崗某至涉崗某後欲赴縣呈訴，後經各仲連出爲說和，該隊長甘思和結，並保泉眼嶺入房身等四村，兩月期內不受匪患，又與崗某入烟土九十兩，現洋一百二十元，且賠崗某名譽，並三套碗席佑十桌請該屯民戶，以作和事云

匪襲上夾河村 凌大隊長往剿

【海城】四區管界上夾河村於昨（廿五）日早四時，突有胡匪百餘名襲入，綁去人票十一名，縣警局據此警報，於今二十六日，警察大隊長凌光烈，即率騎步隊百名，攜馬駝砲三門，馳往該村追擊之中，

縣公署製發 戒嚴臂章

【海城】縣公署，茲據教育局長韓昌呈稱，近以地方不靖，城關戒嚴，在職人員，雖可通行，但無臂章，識難辨識，應請由縣製發公務員戒嚴臂章，以免混淆一俟解嚴時，仍應繳縣等情據此，縣署當即製妥臂章若干分發各機關配帶矣，

趙農會長復任 聯村自衛團督察長

【海城】本縣孫縣長，茲以五六七八九各區，匪勢披猖，不易收拾，深恐殃及縣境東部之一二三十區界，因遂有四大區聯防之組織，茲爲剿捕得力起見，孫氏特召見農務會長趙庚南，商議防匪辦法，並委趙氏復任一二三十區聯防自衛團督察長，用資倚畀云，

歪石磖子 被匪綁去五人

【鐵嶺】邑北歪石磖子村，昨（廿三）晚十一時許，進來胡匪二十餘名，綁去住有貴族弟父子三人，韓姓票兩名，嗣經村長報告第六區三台子自警團殆自警到時，胡匪早已遠逃無踪矣，

第威德補腎丸

士的救星到了

思想敏銳奮發有爲之士其體格必健全否則羸弱之士當亦不能運用其腦思也少運動及用腦過度爲文人致病之由其病狀類爲背痛頭痛怔忡失眠等症若服第威德補腎丸則諸病皆免蓋其功效能補腎養血以使腦力澎漲體格健全故第威德補腎丸誠文士之救星也

▲各大藥房均有出售

滿洲中央銀行奉天業字總支行 廣告

開設年月　大同元年七月一日開始營業

業務要項　專營各種存欵放欵匯兌貼現及普通商業銀行一切業務

總行所在地　長春

本總支行所在地　奉天省城大南門內路西

電報掛號　九九九

滿電話　通綫　二五六〇　四五六四

直綫　經營室四六五七　營業室四六五八　傳達室四六〇七

日電話　營業室三一七九七

日長途電話　營業室二一四五八　經理室三〇七三

所屬各支行所在地　哈爾濱、長春、大連、營口、安東、開原、四平街、公主嶺、撫順、吉林、綏化、雙城、黑龍江、山城鎮、遼陽、

本總支各行營業時間　自三月一日起至十月末日止每日午前九時開辦下午後時止辦星期六午前九時開辦正午十二時止　自十一月一日起至二月末日止每日午前十時開辦午後三時止辦星期六午前十時開辦午後一時止辦

根治淋病不復犯唯獨本品才堪能

腦保諾爾何以能根治淋病永不再犯呢？

治淋內服特効靈藥

腦保諾爾膠球!!!

普通之淋病藥、只對存留尿道尚未深入的淋毒菌、依其利尿作用等、而能清除鎭痛於一時、而於深潛粘膜內部之淋菌毒、則就束手無策了、此卽愈而復犯之主要因、本品則不然、既有偉大卓絕之殺菌滅毒力、復有巧妙絕倫之滲透作用、服後迅速達腎部、卽能完全發揮其殺菌滅毒之作用、立奏止化膿、鎭疼痛、他如利尿等顯著之神功、故不但對急性淋藥到病去身、卽彼向來視爲不治症的潛入粘膜內部之慢性淋菌、亦能滲透內部、有如氷遇日光、完全化水順流尿道而排出、且絕無如白檀油等傷害胃腸、刺戟腎臟等副作用、又價値廉賤、尤爲特色、此卽本品靈驗之主因。備受中外國歡迎之所以也。各地大藥房均出售。

總發行所　株式會社藤澤友吉商店製藥廠

本店　大阪・支店　東京・京城・上海

大連支店・大連市山縣通七番地

總經理處　日本賣藥會社大連支店

哈德門

以前是他好

現在還是他好

CF-227

歌德與中國小說（續）

（陳銓）

此談話爲歌德對中國文學印象最重要之表現。今特全譯於左。

同歌德一塊兒聚餐。歌德說『自從我前幾天見你以後。我讀了許多東西。特別是一本中國小說。我還要繼續下去。我覺得牠非常有意思』我說『一本中國小說嗎？看起來一定很奇怪罷』歌德說『並不見得像大家所相信的那樣奇怪。書中的人物。思想。行動。感覺。差不多同我們簡直一樣。讀不一會。你就感覺得你自己同他們相彷。只是在他們。一切都比我們明顯。清潔。道學。在他們。一切都是可以了解的。民衆的。沒有激烈的感情同詩意的衝動。從這點看來。很多地方像我作的『赫爾曼與多羅特亞』同英國李查生的小說。但是又有一種不同的地方。就是在他們外界的自然風物常常與書中人物共同生活。花缸中的金魚。常常可以聽見板跳。枝頭的小鳥。常常宛轉歌鳴。白天常常都是光明欣暢。晚間常常都是透澈清瑩。講月亮的地方很多。但是他不改變他的風景。他心目中的晚景與白天是一樣的。屋子內面的情形。也像他的圖畫那樣的纖細溫柔。例如『我先聽見美人的笑聲。一見面。她們都坐在美麗的藤椅上。那兒你立刻就有最可愛的情景。因爲你一想着藤椅。絕對不能不連想着輕靈與纖細。書中常常有無數的小故事。穿插在正文中間。同時常常有一樣地引用。例如有一段講一個女人。她的脚是那樣地輕靈纖細簡直能夠在花上走。而不至把花損壞。又有一段講一位少年。他異常地端正能幹。三十歲的時候。就能夠同皇帝講話。還有一對愛人能夠持久不亂。有一次。他們被逼迫着。在同一個屋子過一夜。但是他們却整晚上談話。絲毫不染。無數像這類的故事。都是關於道德禮教的。但是也就是因爲中國人對於一切事情。都有這一種嚴厲的抑制。所以他們能夠幾千年來保持他們的國家。以後他們也還要藉這一點繼續保持下去。

（未完）

神皋雜俎

古美人談　大仲馬和蕭俄

（曼華）

大仲馬這個名字。凡是研究過一點法國文字的人。大概都知道的。在中國。却不能不歸功于林琴南了。他於一八零二年七月念五日誕生。活了六十八年他父親是一個軍官。大仲馬出世四歲。他就去世了。所遺給大仲馬的。只有三十畝田地。他父親曾經乞助於拿破倫但拿翁始終沒有予以援手。大仲馬生時。有兩個極要好的朋友。一個是被逐的瑞士貴族的兒子『阿貝爾夫洛維爾』他們兩人努力地合編許多簡短活潑的歌舞戲劇。但始終沒有上過舞台。此外還有一個朋友就是蕭俄了。但在一八三三至一八三四這兩年中間。二人的友誼。曾經破裂過。原因是很好笑的。因爲蕭俄有個朋友。曾經在一本雜誌上投了一篇稿。說大仲馬的著作全是抄襲來的。年輕好勝的大仲馬。當然氣得非同小可。竟和蕭俄斷絕關係。幸虧後來二人當面解釋。這才言歸於好。

漁夫

（北戈）

今天老王運氣眞好。不到半天。就打到拾幾斤魚。恰巧這幾天正是農忙時節。魚價特別的高。這十幾斤魚換了一塊多錢。老王怪高興的。在李家店裡買了一斤燒酒。和一些油鹽醬醋。回來把賣剩下的小魚。烹調得怪有味的。獨自在船上暢飲。

時候已近傍晚。太陽漸從西山上隱沒。老王的船就停在河邊的柳樹蔭下。晚風正對着胸口吹來。眞涼快得很。樹上的秋蟬不斷的叫着。那種清澈響亮的聲音。富有一種特殊的風韻。慢慢的透入他的耳鼓。岸上的人家。都在忙着準備晚餐。飄在空中的炊烟。像淡墨畫似的籠罩了整個的村莊。農人們同老王一樣在草場上飲酒。隨便講個故事或笑話。引得那些小孩子直是不斷的大笑。

老王一邊吃着酒。一邊看着河裡的那些白鴨。在那裏尋食『呷』『呷』的鬧個不住。回頭看那些岸上的女人。心裡就有點觸動。但一想到自己的年紀。就又笑着吃酒。心依然是十分平靜的。瀏覽着沿河的風景。

『老王。今天生意可好？』小三子撐着船向這邊來了。口裡烏烏的唱着漁歌。老王看着有趣就喊着說『小三子。你今天像是特別高興。該是拾到了什麼金銀寶貝？』

小三子的船已在老王附近攏岸。聽見老王的話。只是笑個不住。

『小三子。這裡有酒菜。來陪我吃幾杯』老王擺着手。喊小三子到他的船上來。

『好。我今天就來沾你的光。明天我再來回敬』小三子走過來了。重又回去。在船艙摸出些豆腐乾。到老王的船上來吃酒。

酒已經喝了半瓶。兩人都望一望各人滿滿的腰包。就都笑了一笑。像在互相慶賀今天的幸運。

『老王。你得娶個老婆纔好啊！這樣怪冷靜的！』

『我年紀已近半百。還要娶什麼老婆！小三子。你今年已有二十多歲！到該趕快娶個老婆纔是道理……唉。我想起來了。前幾天趙老四不是說要替你作媒嗎。說是錢阿根的女兒。和你的年紀相彷。眞是天生成的一對呢！』

『有。是有這回事。但錢家的女兒太醜些。我實在有點不願意。』

『小三子。你錯了！富人家的女子。是用來看的。當然要講究漂亮。我們窮人家娶個妻子是要她來幫助做事的。管他是美是醜。假如你娶得個天仙般的女子。却要你整天像菩薩般的供養她。這對於你又有什麼好處呢。小三子。我看你還是爲虎些好』老王大口的喝着酒。慢慢的說着。臉上漸漸的發紅。末後。連耳根也紅了。於是他竟放聲的唱起山歌來。小三子聽得高興。也直着喉嚨應和。這歌聲。吹遍了河上和農村。和着清風。送夕陽歸去。天氣更涼爽了。模糊的野景。也愈加可愛。老王止不住贊道『好啊！』

河邊上有蚊子。老王和小三子把船撐到河心。插着篙子。把船定住了。于是他們乘着酒興。躺在船頭上。更狂情的唱着山歌。

『小三子。這生活够多舒服啊！那些奔走勢利的人。連我的指都不如。我們不貪富貴。不怕盗賊。消遙自在。整天的搖在這裡。搖在那裡。青山是我們的門戶。星月是我們的燈火。船是我們的臥床。河是我們的倉庫……小三子。當我們的網裡捉着一條魚的時候。那種快活。眞是天下無双！』

小三子雖是年輕多慾的人。但在這種環境之中。聽了老王那些話。也就點頭微笑。重唱起歌來。

過一會。月亮從東山上升起來了。銀白色的光。照遍了所有的河山村落。隔河的蘆葦。也點着頭兒。像對月兒膜拜。秋虫這裏那裡的叫着。老王和小三子愛聽的就是這些虫聲。於是他們都停止了歌聲。靜靜的。躺在船頭上。船兒受着波浪的顫簸。只是一左一右的動着。像小孩們愛睡的搖籃。

『唉！天賜地的清福都被我們享盡了……小三子。這夜景怪好的。我們不妨撐着船兒。到菱河去摘些野菱兒。一邊吃。一邊賞月亮。這確是最快活不過的』

於是小三子撐着船兒。伴着老王。搖到菱河去了。

菱河裡佈滿了野菱。青的紅的。在月光中還能模糊的辨認出來。他們儘量的摘了些放在船頭上。慢慢的吃着。看看月兒在雲霧中飛跑。像小孩玩捉迷藏似的。

這時。岸上忽然起了一片雜亂的人聲。隨着一個人。像瘋也似的跑近河岸。舉着兩手。『撲通』一聲。跳進河裡去。

『不好了。有人投河了。快去救啊！』小三子喊着。撐開船兒。趕到那人投河的處所。和老王一個『猴子翻身』跳到河裏去撈了一會。終於把那投河的人救上了岸。模糊的。老王認得這人是○村的莊順—一慣會做滑頭生意的。

（未完）

自題壬申小影

（息園）

到老毛錐尙未投。非儒非賈亦非優。酸鹹苦辣都嘗透。生風游行轉自由。爭奈山妻常抱病。只期門子紹貽謀。徜徉花甲渾無事。玩月吟風不用愁。

懷獻谷北平

（慎言）

握手巴山惜暫分。燕臺十載斷知聞。途窮眼白終憐我。雨過天青忽憶君。萬壑松風荒別業。千年石鶴望歸雲。近傳考古多心得。金石重編六一文。

懷小魯

（誦洛）

流光眞似隙駒過。讖前傀儡卻千萬。吾儕論交原有道。少年如汝豈能多。壹衛高士儀還在。與案賢妻作囑歌。一樣轉拚君記否。今餘詩夢濡三河。

遼東行部志研究（六）

（島田好）

甲辰(二月十九日)次閭陽新縣。遼時乾州也。承天皇太后葬景宗於先瑩陵之東南。建城曰乾州。取其陵在西北隅故以名焉。本朝以乾州去廣寧府五里。改州爲縣。去歲又以縣非驛路。移東南六十里舊南州寨。爲縣治。居民蕭條。亦無可傳者。寄宿於僧寺云云。

卒讀此文。似覺王寂謂閭陽新縣。爲遼之乾州。但一讀下文。自然諒解遼之乾州必爲閭陽之舊縣。惟王寂謂閭陽縣去年(即大定二十九年)遷至廣寧東南六十里之地點。關於東南一語。殊有疑問。今北鎭縣城西南五十里。有閭陽驛。據明一統志以後之書籍。皆認爲閭陽縣之舊址。且金史謂閭陽縣有凌河故今之閭陽驛爲金代之閭陽縣。已屬無疑。行部志之東南爲西南之誤。未審此爲王寂自己之誤記耶。抑仰傳寫時之誤抄耶。

乙巳(二月二十日)次同昌縣。舊名成州長慶軍節度使。始建於遼。聖宗女晉國公主媵求以從嫁戶置城都市肆。故世傳公主成州者是也云。

遼史謂成州在宜州(今義州附近)北百六十里(今百三十里)。讀史方輿紀要。謂同昌縣在廣寧衛西北百九十里。兩書所載。大體一致。但王寂自閭陽至同昌。爲一日行程。故實際當尙稍近。

丙午(二月二十一日)次宜民縣。宿福嚴院。宜民舊號川洲長寧軍節度使。或謂白川州故至今地名白川。本朝天會間改川洲刺史。其後遭契丹之亂殘滅幾盡。由是復降爲縣云云。

（未完）

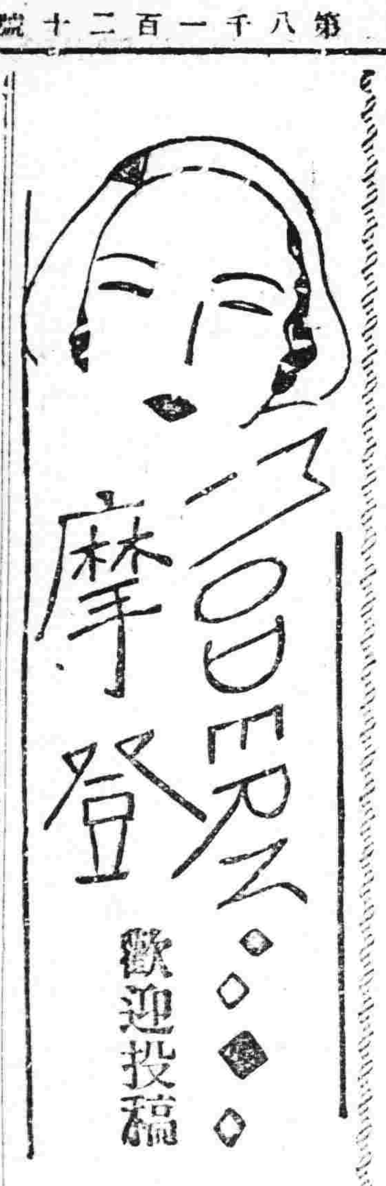

我是世上一個最苦女子　希望盡絕勢被驅於死地

主筆先生。我是世上最苦的一個女子。今年二十一歲。去秋由我母親(父親早年去世在家中並無他人)主持和人結婚。這一年餘的歲月。深感本身婚姻悲苦。受人虐待。不能解決。不知將來如何結局。特請先生本釋迦救世之旨。指示迷津。引登彼岸。則私心感德。永久不忘！

我在小學卒業後。曾受過兩年中等教育。尙未畢業。即經我母親許聘某姓。當時亦未詳察。只據媒人云男方如何富有天資 怎樣聰慧。雖爲舊式家庭。且許我升學讀書。因此我母親就完成了這件婚事。那知結婚之後。令人大失所望！原來他家中人品複雜。老朽甚多。翁姑之上。還有太婆。却都看不上我。更視我爲奴隸。強廹操作一切。又禁我行動的自由。甚至不令出院門一步。任我如何柔順。彼等竟不減其絲毫淫威！然而這還小節。自傷命運猶能忍受。不料我的丈夫。年方十八。即染成鴉片之癖。終日挑燈狂吹。還論求學？！我雖屢次婉言勸其戒除。怎奈他置若罔聞。毫無所動。他又嫌我身材較高。稍不如意。非打即罵！至於家庭種種虐待。(使人不能忍受)簡直不勝的枚舉。而升學求知一層。更是談不到了。現在我已積成鼓脹之腹症。堅結成塊。我和我母親說過幾回。讓她給我設法。但她只勸我敷衍忍受。其實我何嘗不忍受呢！我現在希望盡絕。打算離婚吧。我母決不同意！自己又沒處去延律師。要找親友的援助。又無法能越雷池一步。況且離婚之後。將來生活又怎辦呢？前思後想。惟有一死。但因此而自殺。也未免太把自己的生命看輕了。看他們之意。本想不要我。不過因門第關係。又不願擔休妻離婚之名。安心驅我於死地。先生！我如當眞死了？他們更如願以償了！我此刻眞是徘徊莫決。痛苦萬狀！謹此泥首叩懇先生。憫此弱質。代決一久遠良策。則銘感鴻德於無極矣！神志昏亂。不克畢辭。諸祈鑒察。 俯允爲幸！敬頌著祺

一個痛苦中無告的女子秀

寄自吉林

(記者答)他們的本意。既本想不要你。你可忍耐一時。待你把這等事情對你母親說透了。觸動了她老的憐憫心。憤慨心。或者她會同意求援助你的你。可以離婚。不必自殺！

飲水應有的常識

現在攝生研究之七

（姚紀彬）

慢沙濾法。能除水中黴菌的百分之九十九。快沙濾法。能除水中黴菌百分之九十至九十五。若是水源本來太髒。或是管理濾池。不甚得法。往往不易得到好的效果。爲飮水的安全起見。沙濾以外須有

用藥品消毒

的設備。現且有時水源受了意外的沾汚。過濾以後仍然含着多數的病菌。所以必須有這種用藥品消毒的設備來救急。這是近世潔水方法中一件極大的進步。在德國漢堡一八九一年的霍亂疫以後。就有人用『硫酸銅』或『過錳酸鉀』等類消毒飮水。有人在軍營中試用這類的藥品。頗有效果。

用『臭氧』消毒飮水。常算爲理想中最完美的消毒劑。但製造一點的『臭氧』須用極多的電力。未免太不經濟。超紫光線。很有殺菌的能力。曾有多人試用牠消毒飮水。也因爲太不經濟的原故。不能推廣施用。

『漂白粉』的氯氣。殺菌力量很强。價値又非常便宜。在歐美的各城多用『漂白粉』消毒飮水。近幾年來。

直接用氯氣

代當『漂白粉』的很多。因爲施用『漂白粉』不算容易。液體氯氣比『漂白粉』貴不許多。却方便多了。水的所以危險。因其含有病菌與寄生虫。若完全能用開水。則病菌與寄生自不爲患。即漱口洗菜及碗筷。亦不可用含有病菌與寄生蟲的生水。若能這樣去作。則腸胃傳染病自然減少。肚子也就少痛。所以對於飮水的常識。個人及家庭並社會上所應注意的。

寫於瀋陽中街大德生藥房。（完）

◎投稿須知◎

(一)凡來函稿須加句點
(二)稿紙須在一面書寫
(三)取錄與否概不寄還
(四)不予酬資亦不贈報

南大之遊

（倩倩）

寫了一朵『並蒂蓮』今晨父親竟破了半年來的禁例。帶着我們三個孩子到南開大學去。

下車後。一直向『北一路』走去。過了木齋圖書館便是『裏林』我匆匆的跑進去。汚泥染滿了我的白鞋。好容易走上木橋。纔使『接天蓮葉無窮碧。映日荷花別樣紅』呈現眼前。但是找來找去再也找不到那朵所謂的『並蒂蓮』！一個老年的工人踏着泥漿從遠處走來。父親問他知道不知道這朵花在那裡？『昨天叫人家偷折走了！』父親說『白弄了兩脚泥還看不見花啊！』我一低頭看見橋頭掛着的木牌上寫着『請愛惜荷花荷葉。勿隨意攀折摧殘』哦。偷花的人不認得字麼？

他們懷着失望的心情到別處去玩。只有榮仍陪着我在這舊遊地留戀着不忍去。我倚着她。默默的進了北極閣亭。坐在石階上又想起悠悠的往事！去年今日 大姊不是陪 我來過這裡麼？現在呢。她已不知漂泊到什麼地方去了！今年春天她南返的時候還對我說『四妹不要忘記我們在一起游樂的情形吧！夏天我也許能回來陪你到八里台蕭和家窩去划船呢！』誰知如今言猶在耳。人已不知去向！『唉！大姊到安慶去了四個月。一封信也沒有來！到底漂零到那裡去了呢？』榮被我問得也呆住了！

突然。一隻青蛙『呱』的一叫隨即跳到水中。牠這聲單調的樂音竟引起蟬的同情『知了！知了！』的唱個不休。因爲四圍的清寂。同聲也繼續傳來。一直到蟬兒不叫了。這回音仍在空游蕩。漸漸的。走遠了不清晰了。消失了！

『人生也不 過是一場夢罷了！什麼是愛？是憎？是聚？是離？你又何必悲傷而不及時行樂呢？』榮這幾句想起了這麼一句感慨的話來慰我。我驀地站起。歪在一株柳樹下。嘴裡雖沒有說什麼。腦子裡却湧起一種興奮的思想。

『蟬鳴尙且有回音。何況人呢人的回音留存的時間很短。但是人的回音繼續的時間可要長了！我何不趁步青春奮圖上進以期留一個更好的。更長的。回音。却把自己埋在悲哀的墳墓裏呢？…人生如夢。就應當及時行樂嗎？ 豈不及 時努力呢？父親如此的愛護我。教育我。我能忍心辜負他麼？我是女孩。更應當替姊姊出氣！替妹妹們做個榜樣哩！對！倩！不要再被這些兒女之情征服了！努力吧！……』

正在沉思。炎弟從前面跑來嚷道『四姐！榮姐…你們在這裡做什麼呢？爹爹說要走了！』我拉起痴坐在地上的榮。帶着一顆覺悟後快的心兒。隨着炎弟尋找那對我有熱烈的期望的父親了！（投於天津）

相思　相望　別情將何以堪？談科學的思而能見愛人在邇

（詩春）

『詩』。其室則邇。其人甚遠。謝莊『月賦』『美人邁兮音塵闕』何遜爲衡山侯與婦書云『昔人遨遊洛汭。會遇陽臺。神仙髣髴。有如今日。雖帳前微笑。涉想猶存。而幄裡餘香。從風且歇！掩扉爲疾。引領成勞。鏡想分鸞。琴悲別鶴。心如膏火。獨夜自煎。思 等流 波。終朝不息…』情人遠別。中外同慨相思之苦。古今不改。無怪乎江淹要說『春草碧色。春水綠波。送君南浦。傷如之何？』及『明月白露。光陰往來。與子之別。思心徘徊』了！

離情別意供給了文學家多少好題目。默啓了多少眞情好文章。可是誰都沒有想到推翻『距離』替長房的縮地脈法『千里在目前宛然』。放之復舒如舊』。恐怕說說罷了。實行家科學家們。接一接二地發明了輪船。火車。汽車飛機。又發明了電報。電話等等。居今之世。不必『愁其人甚遠』和『音塵闕』了。可是。因事兩離的愛人。決不能天天相會。火車等有力無用處。即使打電話罷。聞其音而不見其容。打電報罷現今可以傳達筆跡了。却亦不能見影聞聲。一切未免美中不足！。

現在可好了。已經有人發明在電話機旁放上一小小銀幕。打電話的人能從銀幕上望見對方接電話的人。同時。由另一電機。把打電話人自己的面影送到接電話人那邊去。此機已在巴黎應用。結果極圓滿。從此愛人們。眞的可以『相思想望』了。不過這個『望』字並非引領而望的望。却是能夠望見的望。這種發明。眞抵得上十篇。百篇。千篇。好詩！

（完）

談詩

（月明）

鳳城劉漢廷。有拔俗才。善詩賦。余客昭陵時。每與秉燭論文。竟夜不倦。其訪人不遇詩云。一臥廬堂驚日晚。螢飛不見故人回。

讀詩首宜如作者之本意。即所謂作者之志。但不可穿鑿附會。而使辭害志。韋應物徐州西澗詩云『獨憐幽草澗邊生。上有黃鸝深樹鳴。春潮帶雨晚來急。野渡無人舟自橫』宋謝疊山謂幽草指君子在野。黃鸝指小人在位。春潮帶雨指朝政昏亂。野渡無人指舉國無賢。實則此詩所寫皆一時景物。若如謝疊山之解。則辭害志矣。又蘇東坡在黃州有卜算子詞云『缺月掛疎桐。漏斷人初靜。時見幽人獨往來。縹緲孤鴻影。驚起却回頭。有恨無人省。揀盡寒枝不肯棲。楓落吳江冷。』鮦陽居士謂缺月刺明微也。漏斷暗時也。幽人不志也。獨往來無助也。驚鴻賢人不安也。回首愛君不忘也。無人省君不察也。揀盡寒枝不偸安於高位也。寂寞吳江冷非所安也。其附會之甚。更過於謝疊山。夫缺月。疎桐。寒枝。江冷皆同時之景物。至幽人喩不得志。獨往來喩無助。則亦爲可矣。幽人固有隱者之意。但觀其用在何處。余意『時見幽人獨往來』一句。與孟浩然歸鹿門之『惟有幽人自來去』一句同意。王阮亭稱其村夫子强作解事。令人欲嘔。可謂知言。

白香山琵琶行一章。凡六百餘言。其著力處祇在『同是天涯淪落人。相逢何必曾相識』二句餘皆依此發揮。而最後結出作者之身世尤妙。

白頭吟對鏡吟等詩率皆牢騷凄悲之語。惟香山則否。香山有對鏡吟詩云『白頭老人照鏡時。掩鏡沈吟吟舊詩。二十年前一莖白。如今變作滿頭絲。吟罷迴頭索杯酒。醉來屈指數親知。老於我者多窮賤。設使身存寒且飢。少於我者半爲土。墓樹已抽三五枝。我今幸得見頭白。祿俸不薄官不卑。眼前有酒心無苦。只合歡娛不合悲。不以頭白爲悲。反因見髮白爲幸。爲詩宜若是。較之無病呻吟者。相差豈可以道里計哉！

李文忠公前朝名臣也。其政績載諸淸史。公嘗有詩云。勞勞車馬羈征鞍。臨事方知一死難。四十年來傷國病。七千里外弔民殘。秋風寶劍孤臣淚。落日旌旗大將壇。海內風波仍未息。英雄自作等閒看。公一生爲民之心。昭然若揭矣。

瀋水醫壇

▲來稿無句點者不錄

答安大石君

（王立山）

大石先生英鑒。啓者昨閱醫壇。得悉閣下問病一則。據述尊夫人之貴恙。余推敲之顯象由於怒而傷肝。憂慮勞損心脾。故妊娠後。以致腎與膀胱虛熱不得制水。致有子淋然妊娠胞系於腎。腎虛則六淫之邪乘虛而入。與濕寒濕熱合化。致成帶下相雜。腰痛俗名子淋之病治宜清熱除濕平肝附方於後。

車前子三錢生芍三錢寸冬三錢澤夕二錢元柏二錢雲苓四錢蒼朮四錢鮮石斛三錢佩蘭葉三錢

答於大西關慶春堂

答王若蘭女士

（葉季紅）

王若蘭女士鑒。據述因家庭糾紛。積氣未舒之故。致患打膈之病。迄今三年。詭未治愈所言病因簡單。症狀亦略。似非重大證候。但末節又言俾呻吟床蓐者。得脫離苦海云云。似又非輕病之現象也。夫病者非至無可奈何時。絕不至有呻吟床蓐之狀。況年齡上又非衰老者可比。即以打膈之病而論雖三年未愈。不過當時所治不得其法耳。尙不至有呻吟床蓐之狀。如其有也。則必女士所述病狀。有遺漏之處。再不然則所謂呻吟床蓐者。係女士筆述時一種形容試。究竟如何。鄙人亦無從揣測。茲就其簡略症狀。代擬一方。如服后不效即請再爲詳述症狀。另議爲妥

方用

生代赭五錢旋覆花二錢雲茯苓三錢半夏麯三錢姜川朴三錢廣木香錢半乾薤白二錢炒枳殼二錢白蔻仁一錢陽春砂八分公丁香八分乾柿蒂錢半雞內金三錢焦穀芽四錢

右方藥各一即請

盛京時報大主筆上登爲荷

自大西邊門外鴻育堂答

答高漱泉君

（沈宗之）

高漱泉君鑒閱本報。閣下投函問病。令公子。因吐瀉病後。初則左腿不能轉動。繼則右腿亦不能動轉。中醫。則謂之爲痿症。西醫則謂係『運動神經麻痺。』經十數日。並未見效。又瀉病 之初。兩腿麻 木不仁。經三四日後。則有知覺。綜核尊函所述。經過狀況。令公子係屬『痿症』無疑。尊問瀉病甚速。病亦甚奇。以敝之拙見。其致病原因。即在服牛黃散之悞。蓋暑期吐瀉。病多屬於暑濕。治法。宜於清暑利濕。牛黃散。引暑濕之邪。入於關節。則筋骨萎弱。而痿症成矣。查痿症者。猶痿也。如草木之枯萎不振之意。凡人各種痿症。多得於長夏深秋之際。與暑濕相雜。即易成痿也。考中醫內經所載。痿症有五。(一)脈痿(二)皮痿(三)肉痿(四)筋痿(五)骨痿。致痿原因。多起於陽明。陽明者。主潤宗筋。宗筋主束諸骨。凡陽明虛則宗筋弱。宗筋強。則關節不利。又痿症。多得於肺熱葉焦。津液不足。而無灌溉之力。亦易成痿症。治痿之法。以健陽明爲主。陽明者。胃也。以滋肺爲輔。肺健則運行津液。有灌溉之力。切忌用風藥以傷血用辛熱藥。以耗津。此種學理關係。茲約略言之。不揣冒昧爲擬一方列後。

二地壹錢茵陳錢半元芩一錢知母一錢把葉二錢石斛八分寸冬一錢桂枝八分茯苓二錢犀角五分牛膝八分水煎服

右方用甘露飮方義。痿病得之於肺熱葉焦。津液不足。如草木之萎。非水不足以滋潤。如木之枯。非水不足以培養。用甘露飮者。方中有生熟地。以滋養 血液。茵陳茯苓 以利濕。黃芩知母以清熱。枇杷專生肺津。兼能和胃。石斛平胃逆。尤能助肺之液。寸冬專生津液桂枝善走關節。甘草爲協和之藥。川犀角者。取其芳香化濁俾暑濕熱。三者一齊俱散。庶陽明健。即胃强。津液行而肺葉不焦。則宗筋得潤。關節得利。而痿症可愈。如按諸風濕。寒耶。硬傷耶。轉筋耶。各種療治法。令公子將有不起之慮。醫本仁術。各有見地。尙希海內明哲。加以研究。謹請

盛京時報大主筆先生賜登爲盼。 肅請

答於奉天小南關益善藥局

診室

點滴

（秀貞）

假如在婚前發生了『誤會』總的男子屈意向女子『認錯』婚後吵男子由『認錯』而變成『解釋』與『辯論』。有了幾個孩子後。又由辯論與解釋而轉變成了爭而與『打架』。因爲那時男子的年齡和地位至少還可以結婚兩次以上。而女子却全絕了望。

來函更正

逕啓者昨閱二十八日

貴報(隨便談談)欄內載市公報預算書僅宣傳費一項每月所耗齊齊整整現大洋二萬四千元等語殊與事實不符查公報明載市署並商埠局及附屬各機關大同元年度經常費支付預算書內奉天市報經費項下二萬四千元並無宣傳費字樣係全年總額每月實止二千元爲印刷紙張工本及經辦員司薪津一切開支未知何以誤會至此至於徵收清潔等費業經書出另有主管機關負責對於市內廁所業由市署撥款動工修理非委諸包商一切均有事實可證尙希

詳加甄訪據實更正免淆聽聞不止本署之幸抑亦

貴報聲譽所關也此致

盛京時報館主筆先生

奉天市政公署啓

八月廿九日

安東即景三十律

（滿南鶴）

詩韻排吟到二蕭。登山看水兩逍遙。紛紛人語鬧銀市。轆轆車聲過鐵橋。元寶山如元寶覆。鎭江風感鎭江潮。酣遊俾我神如醉。傍晚歸來酒未消。

何須有醉感無肴。釣得鮮鱗手自炮。江岸帆看舟子吆。山門詩待老僧敲。銀錢行起人喧市。峰巒林深鳥噪巢。如此風光如此地。驅除分寸莫虛抛。

不作詩豪作酒豪。莫因事變感牢騷。帽簷山左執元寶。鴨綠江頭看錦濤。窗卷有書皆大鼓。廷園無客不時鷺。後庭花聽隔溪唱。商女無知興轉高。

題邢自牧旅渝詩集後

（小葛）

邢侯愧我好詩章。萬斛珠璣淚數行。格調宜分工部席。英華遙接玉溪光。騷壇旗鼓君偏勝。蜀道崎嶇與共嘗。珍重遊眉年外約。菊花佳釀早收藏。

流花溪畔柳舒舒。舟過時聞夜讀書。他日曾爲同侶語。此間應有達人居。共推滄海才無限。畢竟嵋眉氣有餘。惟嘆狂瀾資柱石。恐難開放仍相如。

答劍平

（凝盦）

小人牢谷老。吾友舊京居。細菊荒寒味。碩來慰貼書。深杯知饜聽。薄藝枉沾裾。但守當門戒。悠哉自卷舒。

奉天省公署實業廳啓事

大同元年八月　日

爲聲明事查前遼寧農鑛廳於去歲查驗張寶鎔等鑛商照証計八十七份因事變遺失茲迭據各該鑛商等呈請補發新照証等情到廳除已呈報實業部備案並請准補發外特將張寶鎔等照証計共八十七份分別列表於後此項照証及鑛圖無論落於國內國外任何人之手一律作廢特此登報聲明

計開

鑛權人	鑛別	縣別	鑛區所在地	畝數	註冊年月	備考
張寶鎔	煤	本溪	大偏嶺	一千零七十九畝一分六厘	十年八月	
王巨川	同	同	賽馬集	五百二十七畝一分二厘	十年九月	
吳殿卿	同	同	朴家堡	一千零八十畝	十二年十一月	
白樂奎	同	同	艾家玫	五百畝	十四年一月	
王吉隆	同	同	李家窪	三百九十四畝二分八厘	十四年四月	
張景東	錫	同	荒溝掌	一千六百二十畝	十七年一月	
張景奇	鉛	同	荒溝東山	二百二十五畝一分	十七年二月	
王成德	石灰	同	豆腐房溝	四畝	十八年十二月	
張紹緗	鉛	同	鉛銅溝	五百四十畝	十七年一月	
伏玉書	苦土	蓋平	鍋底山	七十五畝一分八厘	九年三月	
陳鶴年	硅藻土	同	陳家堡	一百十四畝四分	十五年九月	
鄭韶泉	漂白土	同	橋台堡	六十畝	十六年三月	
韓桂英	花崗石	同	何家屯	十二畝	十六年十二月	
趙萬銓	建築石	同	趙家屯	二十五畝	十八年七月	
趙成福	同	同	長嶺山	二十畝	十八年十二月	
賈書田	同	同	水峪口山	五十一畝	十九年一月	
王大安	琉化鐵	同	小杏溝	二千五百畝	十九年十一月	
孫彥	建築石	同	韓家溝	十四畝四分七厘	十九年三月	
劉維泉	同	同	同	五十畝	十八年九月	
史占蔡	同	同	塔子溝	二十一畝三分	十八年十二月	
王長清	同	同	石廠溝	四百畝	十八年十二月	
李長隆	滑石	同	聖水寺聯合村李家屯	九十九畝五分	十八年四月	
田正綱	建築石	同	田家歲子	五十畝	二十年九月	
鮑永和	同	同	老虎洞	二十一畝五分四厘	二十年九月	
王巨川	鐵	鳳城	弟兄山	四百七十一畝一分七厘	八年四月	
陳和瑞	硫化鐵	同	萆草甸子南紀家歲子	一百一十七畝五分	十七年三月	
孫善堂	石灰石	同	石灰窰子	二十四畝	十七年三月	
孟子直	煤	桓仁	石灰窰子嶺	五百四十畝	九年八月	
周蓮溪	大理石	岫岩	龍頭寨界大荒溝	三百畝	十八年一月	
李春陽	煤	柳河	牛鐵河	二百七十二畝五分	八年三月	
楊春山	同	臨江	五道江嶺	五百四十畝	二十年六月	
李春潮	同	撫松	小韭菜溝	五百四十畝	十九年十一月	
王雅軒	建築石	撫順	關門村	一百四十三畝六分八厘	二十年一月	
張淑庭	同	同	孫家玫溝	六十五畝三分	二十年七月	
撫新窰業公司	磁土	同	馬前沖	五百四十四畝五分	二十年七月	
張仲	煤	錦西	黑魚溝	二百七十二畝六分一厘	九年六月	
魏紳堂	同	西安	丁家大營	一千零八十畝	十一年四月	
吳德全	同	同	團家燒鍋	五百四十畝	十二年五月	
魏斌卿	同	同	野猪溝	五百四十畝	十八年十二月	
馬荆山	同	同	亮甲山	五百四十畝	二十年三月	
范紹安	同	同	花園北山	三百一十六畝四分	二十年五月	
黃鳳翔	同	同	馬鞍山	一千五百二十六畝五分	二十年五月	
楊魁元	同	同	牛栽河西嶺	一千七百一十一畝九分四	九年三月	
梁兆璠	同	同	孟亮河	二千六百六十二畝八分七	九年五月	
孟憲家	同	同	老龍頭鴨子窩	五百二十九畝一分	十二年九月	
丁麟德	鉛	興城	松樹峁	一千零三十畝	六年二月	
張玉璞	鐵	同	黑松林小窩冠山	二千四百七十三畝	七年十二月	
鍾萬玉	同	同	石頂子溝	五百畝	十七年四月	
馮少田	雲母	瀋陽	蛇山子北平山子	二十畝	十八年七月	
湯玉麟	煤	義縣	領戶營子	五百四十畝	十一年二月	
周文富	同	復縣	大姑子廟	一千五百十一畝三分二	十年十一月	
潘玉泉	砂石	同	潘家屯	五十畝	十七年一月	
劉長友	石灰	同	楊樹房	五十畝	十七年三月	
汪兆琇	甲石	同	瓦房店西平山屯	八十九畝九分一厘五	十八年六月	
于寶孝	石灰	同	東轉角房村	五十畝一分四厘	十八年七月	
溫瑞信	建築石	同	小關家屯	一百四十七畝八分八	十九年四月	
張雨田	煤	同	瓦房店梁家屯	六百二十五畝	十九年五月	
高桂五	建築石	同	全家屯	八百十畝	十九年四月	
劉建元	煤	輝南	杉松崗	一萬六千二百畝	四年九月	
于椿	金	南原	王家大溝	四百六十八畝六分七厘	七年九月	
宋錫榮	同	同	倉什	四百三十九畝	十四年二月	
馮長庚	煤	錦縣	校衛屯	八百一十畝	十六年九月	
焦明順	土灰	鐵嶺	小三沖溝	十五畝	十八年十二月	
振興公司于沖漢	鐵	遼陽	大孤山	三方里一百七十二畝	六年三月	
同	同	同	櫻桃園	三方里二百四十六畝	同	
同	同	同	鞍山	四方里一百八十五畝	同	
同	同	同	對面山	四方里五百一十四畝	同	
同	同	同	關門山	一方里一百六十畝	同	
同	同	同	王家堡子	三方里四百二十六畝	同	
同	同	海城	小嶺子火連寨梨樹房身	四方里三百二十五畝四十九方丈	同	
同	同	同	鐵石山下甸池溝	一方里二百二十畝	同	
同	同	遼陽	一擔山胡家廟子老虎峪金家嶺子	四方里四百三十八畝	十年九月	
同	同	同	新關門山馬圈子門道溝金家嶺	四方里五百零九畝	同	
同	同	同	白家堡子胡家堡子台朝子	四方里一百三十六畝	同	
撫新窰業公司	粘土	同	入窰村西北王門子山	二十畝二分	二十年一月	
馮雨時	滑石	海城	樺峪	一百零六畝四分八厘	四年七月	
同	同	同	楊家甸	十九畝九分三厘	同	
同	同	同	賈家堡子	五十畝七分五厘	同	
同	同	同	宋家堡子	十七畝三分三厘	同	
王振鐵馮振武	同	同	廟兒溝	八百六十五畝四分三厘	四年十一月	
馮振武	同	同	柳條溝	五百四十畝	同	
王成立	苦土	同	牛二房	五百六十畝六分	七年九月	
王鶴宗	滑石	同	侯家隈子	六十二畝五分	七年七月	
張紹先	同	同	范勒馬峪村	四百四十七畝六分二厘	五年九月	
殷錦章	同	同	侯家隈子	一百畝	十八年九月	
吳德齡	同	同	小寺溝	四百六十四畝七分五厘	十九年二月	
徐省三	煤	復縣	炸子寄高家屯	五百四十畝	九年六月	

痔瘡救星

夏氏化痔靈　化痔土龍散

每瓶價洋一元　半料六元　全料拾一元

主治廿四種痔症無論年久新得內痔外痔各種痔漏神效非常一用此藥痛止腫消其管斷根永遠不犯爲普濟患者起見特爲貫一送一新請患者勿失良機是幸

外埠函購免收郵費

奉天大西關陶然里廿二號門牌一三三號

夏福興堂啓

● 青島行上海　午前十一時
大連丸　九月二日
奉天丸　九月六日
● 天津行（塘沽止）
長平丸　九月一日後五時
濟通丸　八月卅日後三時
● 營州龍口行
龍平丸　八月卅日後六時
● 安東行
天潮丸　八月卅日後四時
濟通丸　九月三日後六時
● 阪神行　大連經由營口出帆
長順丸　月　日　後　時
● 香港行福浦丸

大連汽船株式會社
專屬貨客經理店
大連市敷島町六番地　永和公司
電話七二七五番　七八六八番
阪神航路專屬荷取扱店
大連市須磨町六〇番
溪山兄弟商會
電話長五二二番　四六八一番

寫眞機

材料　寄售　批發
木村洋行
奉天日納浪速通六日
電話二三五三四五

Mathexin

ANTI-GONORRHOICUM MADE IN GERMANY

德國療淋創作

梅濁克星

五淋白濁：一盒斷根

主治：尿道腫痛　膿血淋漓　急性慢性　新老白濁　膀胱炎症　婦女淋濁

特效：殺菌滅淋 BALS.COPAIV 等　鎮痛利尿 KAWAE KAWAE 等　根治痊愈　無害生育腸胃

用顯微鏡檢驗梅濁克星殺菌功效圖

◆奉天十一緯路七十三號　◆哈爾濱道外正陽四道街口　柯爾發洋行　經理
●經售處●　大連泰記　華泰西五洲　營口中西　奉天五洲大亞　長春中和興　安東泰祥　哈爾濱瑞華　吉林西洲　黑龍江五洲　遼陽中和　洮南義發　各埠藥房均有出售

健康爲無論何人皆享之權利也『進！健康』之標語那是爲世之虛弱人應飲赤玉葡萄酒即可享其天賦之健康請虛弱之人勵行此運動無不得最後勝利

美味滋養葡萄酒

赤玉牌葡萄酒

此蘇州女孩

有生以來未嘗疾病

其父說明她何以如此康强

父母爲其子女身體不佳日夕焦慮而不知何法可使之愉快康强者當以沈君承勳之言爲絕佳之消息沈君係蘇州護龍街匯和商店總理其來書云「小女兆瑾誕生以來未嘗疾病因予偶見其微有不適立投嬰孩自己藥片無不迅速復原茲寄奉兆瑾肖影一幀以伸欽佩并示其康强茁壯爲何如也」嬰孩自己藥片係由小兒專醫特製之兒科聖藥味美質純性和効大統治小兒食積便祕腹痛發熱嘔吐泄瀉痰厥傷風蛔蟲出牙以及其他腸胃疾病遠東總發行上海江西路四五一號韋廉士醫生藥局各藥房均有出售每瓶七角六瓶三元五角郵費不取